昭和八年三月二十二日第三種郵便物認可 大同二年九月二十六日已在滿洲國郵政掛號 康德三年一月一日滿洲國郵政特准掛號立券之報紙

大同報

發行人 衣實田
編輯人 富彰年
印刷人 賀澤民
發行所 新京東六馬路 大同報社
電話 編輯局 二一四七二 營業局 二一九〇四 振替口座奉天二六一六六
報費 一份國幣五分 一個月國幣壹元壹角 外埠郵費在外
廣告價 一行（五號字十二字）一日壹元 特別地位加倍 長期另議

朱德毛澤東均在西安活動
學良擬設獨立政府
張叛亂係蘇聯唆使

【香港十八日電】香港中國報載外人方面消息稱、張學良之劫持蔣介石、已證明係受共產黨所唆使、蓋中國共黨首腦朱德毛澤東等、現均在西安策畫一切、張學良已與共黨聯合、將在該處設立獨立政府云、

蘇聯赤塔放送局 竟有袒張之表示

蘇聯赤塔放送局於十四日午后八時十五分、對西安事件廣播如左論調、『因禁蔣介石氏之張學良所有兵力除正規兵以外、尚有伏兵十萬、故如對日主戰、日本將有重大危機、南京政府應從速對日宣戰、中國共產黨及蘇聯自當爲全面的協助、俾趁勢驅逐日本勢力而華北亦可藉以解放』云云、

社評 時勢與英雄

語曰、時勢造英雄、英雄造時勢、但時勢所造之英雄常七八、英雄所造之時勢僅二三、故能造時勢者、乃眞英雄、其造於時勢者、特假一時之利、因緣際會、以僥倖成功、及身雖盛、歿則已焉、或有勃焉而興、忽焉而亡、身未歿而名已裂、是皆不足以爲英雄也、

昔秦失其鹿、天下共逐之、諸侯競起、欲有所樹立、稍聚數百千人、負固一隅、即自命爲一世之雄、方其時所謂英雄者衆矣、然無幾何時、而芟夷兼併悉入劉項兩雄勢力之下、又無幾何時、項籍卒亦滅亡、所謂鹿者、終歸劉氏之手、劉氏之鼓舞駕馭羣雄之上、不五載而成大業、雖亦乘秦之敝、而改造搬設、有不可及、故可謂爲英雄之尤者也、孟子曰、雖有智慧、不如乘勢、雖有鎡基、不如待時、此之謂也、

中國廿餘年來、軍閥割踞、擾攘無寧、其分崩離析之象、直不啻如秦楚之過渡時代、而智黠之士、奔走游說、挑撥操縱於其間、所稱政客之流、蓋與昔之縱橫捭闔之士、利天下危亂之際、施詭辯以取富貴、亦有過之、而無不及、往事昭昭、可考而知、每見釁端一開、則失意軍人、無聊政客、即往來馳驟、絡繹於途、思欲因利乘便、遂取威權、俟而承拜焉、雖栖栖皇皇不休也、亦不厭也、國勢積弱、至於此極、是其最要之主因也、

今陝變突發、在此十餘日間、長安道上、想散在各地之失意軍人、無聊政客、及雜牌軍匪、與對中央夙懷異志軍閥領袖之代表使節、必踵趾相接、亟亟前往、推攏聯合、麕集鎬京、或藉圖復起、或謀爲擴張、或鞏固實力、或擴竊地盤、其欲乘此時機、以成英雄之名、狡焉妄冀失鹿之逐者、當不知有幾何衆也、而在此勢力之下、爲人作嫁、如所云縱橫捭闔之徒之活動工作者、更不知有幾何衆也、蔣介石倘猶未死歟、其或張學良能作鴻門之釋歟、則其誰爲劉、誰爲項、或劉項終別有所在、皆不可知也、然而時勢所造之英雄、則已衆矣、而中國前途、亦不堪設想矣、吁嘻乎、蔣也、張也、政客也、軍閥也、雜匪也、如此數萬萬人民何、如此數千年古國何、興言及此、可爲長大息也、

日華交涉曙光
西安事件告一段落
△△華方再向日方請求談判

【上海十八日電】關於西安事變之日方之對策、十六日日本中央、已電訓其陸海外駐華各當局、因此川越大使十七日午前十一時、在其官邸、召集喜多陸軍本田海軍兩武官、開現地聯絡會議、大概已議定對於目下中國時局、必以好意靜觀態度臨之

又據十五日須磨在南京與張羣之會見觀之、中國方面頗願再開日華交涉、十六日須磨總領事與孔祥熙代理行政院長會見時、孔氏亦表示願意再開、故西安事件如見有頭緒、則中國必正式請求日方再開交涉云

日本明年度陸軍豫算
內容概要（上）

【東京十八日電】十七日臨軍豫算內示會席上、寺內陸相對貴院各派交涉委員、說明昭和十二年度陸軍豫算之綱要如左、

第一、豫算概要

十二年度要求額（單位千圓）

一、經常部	二一七、八〇四
陸軍本省	六四七
軍事費	二一六、〇九八
其他	一、〇五八
一、臨時部	五一〇、一六一
繼續費	二三四、八一四
其他	二七五、三四七
合計	七二七、九六五

本年度要求額、規定額與新事項比較如左、

	經常部	臨時部	滿洲事件費	計
△規定額十二年度標準豫算額	二一六、三九九	一一九、六三九	—	三三六、〇三八
新增加額、△充實維持在滿兵力	—	—	二三四、七二八	二三四、七二八
△充備航空防空	九、二一六	五八、〇八七	三四、八八五	一〇二、一八八
△改善兵備	五、五三〇	一九、二一〇	—	二四、七四一
△整備資材	—	四〇、〇〇〇	—	四〇、〇〇〇
△其他	三、四二三	四、八一三	—	八、二三七
△計	一八、一七〇	一二二、一一一	二六九、六一三	四〇九、八九四
新規減少額、△因在滿兵力充實維持而減少	一六、四四三	九四一	—	一七、三八五
△由於前三年度間實費平均額而減少者	二五	一八	—	四四
△其他減少	二九六	二四二	—	五三八
△計	一六、七六五	一、二〇二	—	一七、九六八
新規增減之差	一、四〇四	一二〇、九〇八	二六九、六一三	三九一、九二六
△總計	二一七、八〇四	二四〇、五四七	二六九、六一三	七二七、九六五

法國發行國防公債
計七十億法郎

【巴黎十七日電】法國財政部、爲整備國防費、擬自十七日發行公債七十億法郎、十六日、要求全國國民與以援助、而發表聲明矣、該國防公債、額面爲一百法郎之小額公債券云、

英意兩國協約
尚有續商問題

【倫敦十七日電】英意兩國政府、對於地中海紳士協約案、現仍繼續審議中、其中惟由據法國之阿巴斯通信社之消息稱、該兩國事實上已公認成立、但英方以締結協約爲前提條件、希望將左開二點解決、是以正式發表遲延未佈、

一、阿地斯亞貝巴之公使館處理問題、

二、西班牙問題、

英國要求關於西班牙問題英意將來不起紛爭之保證、法方指摘意大利關於西班牙問題遠離德國接近英法之事實、故該地中海紳士協約案不久即可成立云、

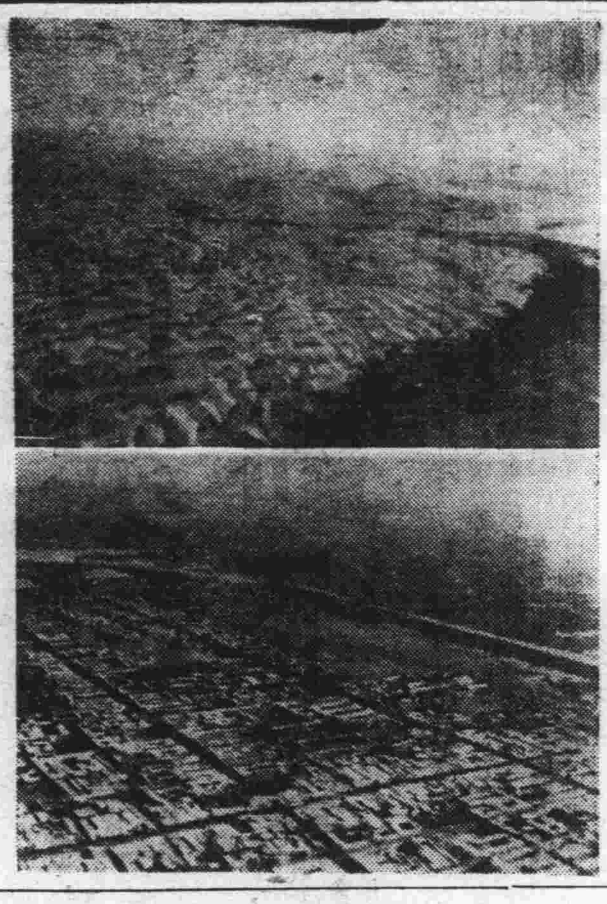

騷亂不寧之中國西北

【寫眞】（上）黃河、左岸爲農耕地之沃野、右岸爲赤褐色鄂爾多斯沙漠、在此附近沙漠地帶飛機不能在此降陸、（下）寧夏省、城內市街之全貌

介紹當代國際名人（五三）

克恩格 ——加拿大的內閣總理——

克恩格氏一八七四年，生於加拿大的翁塔略州，現年六十三歲，一八九六年卒業於脫倫得大學，以後又轉入支加哥大學和哈瓦德大學，因爲他成績優秀，取得海外研究生的資格，派赴歐洲，從事於社會的研究。

他在歐洲住了相當的時期，便回到加拿大，在脫倫得市經營一個小小的報紙，但，因爲成績並不如他想像的那樣好，不久，他就放棄這種事業，他經過高等的文官考試，在政府中當了一名小小的官吏，因爲他頭腦清晰，富有辦事手腕，在短時期內，一個光明前途便在他面前，很順利的展開。幾年以後，而高踞在政府之中擔任着勞動部的次長了。

克恩格氏的祖父，本是自由黨中有名的健將因爲這種關係，克恩格也參加了自由黨，而爲繼理埃氏一個有力的幹部。

一九一九年八月，他被推爲自由黨的首領，重整自由黨的陣容，一九二一年的總選擧他與保守黨搏鬥，獲得勝利，從此擔任着內閣總理一九二五年的總選擧中，自由黨雖然失掉了多數黨的地位，但由於進步黨和勞動黨的援助，他仍然維持着他的內閣。

然而在一九三〇年保守黨的議席，由八十九增到一百三十八，因而他又不能不將內閣的椅子讓給保守黨的白勤特氏。

以後五年，加拿大雖是保守黨的天下，但是白勤特政權逐漸引起了國民的反感，再加以保守黨內部的分裂，結果，去年十月的總選擧中，保守黨失掉三分之二的議席，遭受了殘酷的失敗。在二百二十五個議席中，自由黨獲得了一百七十名的勝利，克恩格氏遂率自由黨組織第三次的內閣。

西遊記 【107】

廖經世畫

第三十回 邪魔侵正法 意馬憶心猿

二

那怪聞言、不容分說輪開藍靛手、抓住那公主的青絲秀髮、揪到沙僧面前、捽在地下、執著鋼刀喝的一聲道、沙和尚、你兩個膽敢打上我的門來、可是這女子有書去、那國王叫你們來的、沙僧綑在那裏、見妖精兇惡要殺公主、他遂昂然喝道、那妖精不要無禮、他有甚麼書來、只因你把我師父捉在洞中、我師父曾看見公主的模樣、及至寶象國倒換關文、那國王將公主畫影圖形、前後訪問、因問我師父沿途可曾看見、我師父遂將公主說起、故此他叫我們來拿你、要他公主還宮、此情是實、何嘗有甚書信、你要殺就殺了我老沙不可枉害好人、那妖見沙僧說得雄壯、遂丟了刀、雙手抱起公主道、我一時粗鹵、多有冲撞、莫怪莫怪、遂與他挽了青絲、扶上寶髻撮哄著他進去、又請上坐陪禮、那公主又勸他把沙僧解了繩子、鎖在那裡、沙僧心中暗喜道、古人云與人方便、自己方便、我若不方便了他、他怎肯教把我鬆放、那老魔又教安排酒席、與公主壓驚吃到半酣、老妖心頭一轉、忽的又換了一件鮮明的衣服取了一口寶刀、佩在腰裡、轉過手撲著公主道、渾家你且在家裏看著兩個孩兒、不要放了沙和尚、趁那唐僧在你國裏、我也趁早兒去認認親也、公主道、你認甚親、老妖道、認你父王是我丈人我是他駙馬、怎麼不去認認、公主道、你去不得、我父自幼登基、城門也不曾遠出、沒有見你這等嘴臉相貌、恐怕嚇了他、反爲不美、不如不去認的還好、老妖道、旣如此說、我就變個俊的兒去何如、好怪物他在那酒席間搖身一變、就變做俊俏文人眞個是

形容俊雅、體段崢嶸、言語多官樣、行藏正妙齡、才如子建成詩易、貌似潘安擲果輕、丰神眞是奇男子、雞髻昂霄羨俊英、

公主見了十分歡喜道、變得好、變得好、你這一進朝我父王是親不滅、一定叫文武多官、留你飲宴、倘吃酒中間千萬仔細、卻莫要露出原嘴臉來、就不斯文了、老怪道、我自有道理、你看他縱雲頭、早到了寶象國、按落雲頭、行至朝門之外、對黃門官道、三駙馬特來見駕、乞爲轉奏、黃門官急入朝奏上、那國王正與唐僧敘話、忽聽得三駙馬、便問多官道、寡人只有兩個駙馬、怎麼又有個三駙馬、多官道三駙馬必定是妖怪來了、國王道、可好宣他進來、那長老心驚道、陛下妖精呵、不精者不靈、他能騰雲駕霧、宣他也進來、不宣他也進來、倒不如宣他進來、還省些口舌、國王准奏、叫宣那怪、直至金階、他一般也舞蹈、山呼的行禮、那君臣們見他人物俊雅都是肉眼凡胎、卻當做好人、那個敢道他是妖精、還以爲濟世之梁棟、國王便問駙馬、你家在那裏、從幾時得我公主配合、怎麼今日才來認親、那怪叩頭道主公臣是城東碗子山波月莊人家、離此三百里路、國王道、三百里路、我公主如何得到那里、與你匹配、那妖精巧語花言、虛情假意答道主公微臣自幼好習弓馬、打獵爲生、那十三年前正在山間打獵、忽見一只斑斕猛虎馱著一個女子、往山坡下走是微臣兜弓一箭、射倒猛虎將女子帶上本莊、用溫湯灌醒、救了他性命、因問他是那裏人家、他更不曾題公主二字、早說是萬歲的三公主怎敢欺心擅自配合、當得進上金殿、大小討一個官職榮身、只因他說是民家之女微臣才留在莊內、女貌郎才兩相情愿、故配合至今多年、當時配合之後、欲將那虎宰了、邀請諸親、都是公主娘娘、教且莫殺、有幾句言詞道得甚好、說道

托天託地成夫婦、無媒無證配婚姻、前世赤繩曾繫足、今將老虎做媒人、

急告

有利新職業!! 電療醫術、通信教授 電醫師養成!

一、短期卒業・營業資格獲得・通信教授自宅獨習二個月修了

一、高小卒業以上程度・男女不拘・無試驗・隨時入學許可

一、志望諸君入學者・申込書填・並講義錄等費拾五圓五拾錢送附之

一、通信修了試題答案合格後・由大阪本院授與卒業證書及開業資格證明書・（如索詳章請寄附郵票三分）

申込所 新京吉野町三丁目十六番 公認日本電療高等學院出張所

政府特許專賣品

招募各縣分店

一、本社爲擴充營業起見每縣招募分店一處（專賣獨銷）

一、待遇每月除提成外另有津貼金二十元支給有志擔任者須速先指定某縣附三分郵票即寄詳細簡章一份希勿失良機是幸

新京市永長路福祿街口 日本化學紙株式會社支店啓

新京頭道溝 亞細亞飯店新張廣告

敬啓者新京爲國都之地人文會萃之所對於西餐尤爲講究有鑒及此敝人不惜巨資今在頭道溝賓宴樓對門新華旅社樓下開設西洋大菜各種點心一概俱全請君光臨一試便知非謬也特點列下

西洋大菜 各樣齊全 宴會嘉賓 寬擺雅觀
各種名酒 供君酌爲 特聘名師 求顧喜歡
紅茶點心 隨客自便 一試便知 決非虛言

現已開幕 請駕光臨

借用電話（三）二八三三番

本店主人啓

難病者大福音

胃腸病 婦人病 淋病 皮膚病 神經病 外科病

電醫科專門 三省電療院

住址 新京西五馬路新民戲院西胡同迎賓旅館內

最新式治療法

聲明遺失房照作廢

郭慶春原遺楊華國房基一處在南街路西計門面平房五間後院西房五間南至范魁三北至陳錫三東至官街西至劉興洲東西長九丈六尺南北寬五丈一尺二於民國十八年一時不愼竟將原房契官照全部失去除呈請市署補發新外照該原有房契執照無論落於何人之手概作無效特登報聲明

郭慶春謹白

緊要聲明

茲有敝號王佩之因有高就業於十二月十日辭卸職務與敝號脫離關係至於王君私自名義擔保等情該君自己負責嗣後一切事項與敝號無涉特此聲明

新京福峰旅社吳秀峰啓

遷移廣告

全般滿日民刑法律事件

法律特許 原事務所

日本律師協會理事 日滿法曹會理事

律師 辦理士 勳四等 原惣兵衛

律師 法學士 小松久雄

事務所新京曙町三丁目二四

電話（3）四七四七番

國有財產租粮標賣公告

第元號

一、投標物件
所在 乾安縣城國產經理處
種目 紅粮穀子
數量 紅粮四、〇〇〇石 穀子二、〇〇〇石

二、契約條件指示處所 乾安縣公署

三、投標並開標執行處所及日時 乾安縣公署
康德三年十二月二十日自上午十時至午前十二時 投標
投標時間經過後即行開標

四、投標保證金
須按所投標價百分之五以上國幣繳納但不足一元者仍以一圓計算繳納之

前載執行投標詳細情形如有不明瞭處須向乾安縣公署詢問可也、再投標者務須携帶名章及應用之筆

康德三年十二月五日

乾安縣長趙文澤

失照聲明

恒裕鄉鄉五區四甲一牌大房身王萬億有熟地二十六垧五畝二分地分四段計大南地東至宋姓西至劉姓南北均至李姓屯西一段東至張姓西至宋姓南北均至路屯中一段東至王姓西至謝姓南北至劉姓屯西路南一段東至李姓西至謝姓於大同元年二月五日夜李半爲匪人報名小欒子將大照文契一並搶去除呈報警署存案外特此聲明作廢

新賓甲大屯保玉萬億啓

招募財政部財務官吏養成所生及稅關專賣官署職員

第一 財政部財務官吏養成所生招募要領

一、招募人員 二百名

二、修業年限 一年半

三、投考資格 1、未滿二十五歲之滿洲國人（男子）於康德元年三月一日以後由高級中學校（商科、工科、農科、水產科及林科）高級師範學校以及與其同等程度之學校畢業者或於康德三年十二月末日以前予想有畢業之希望者 2、品行端正而身體康健者

四、報名日期 康德三年十二月二十六日正午以前

五、報名地點（報名手續可訊問左列機關） A、新京財政部 B、奉天、吉林、哈爾濱、齊齊哈爾、承德之各稅務監督署 C、四平街、營口、安東、錦縣、稅捐局內稅務監督署出張所 D、東豐、海城、遼陽、鐵嶺、西豐、西安、昌圖、鳳城、通化、阿城、寧安、依蘭、洮南、海倫之各稅捐局

六、筆試科目 作文、常識問題、數學（算術代數、平面幾何）及日語（初等）

七、筆試日期 康德三年十二月二十七日

八、筆試地點 於報名地點

九、筆試合格者發表 康德四年一月十一日

十、口試及身體檢查 限於筆試合格者施行之

十一、合格者發表 康德四年一月二十五日

十二、入所日期 康德四年二月一日

十三、待遇 考試合格而許可其入所者以雇員待遇採用在所期間中收容於寄宿舍除貸與制服外每月支給津貼二十圓（膳費包含在內）

十四、畢業後之特典 1、畢業後分派於各財務機關服務初任薪水給與五十圓左右 2、服務期間經過一年以上者按其服務成績可使昇任爲委任官

十五、養成所所在地 新京

第二 稅關及專賣官署職員招募要領

一、招考人員 約七十名 分派於本部及各地稅關或專賣署服務

二、投考資格
三、報名手續
四、詮衡方法
（以上）與財務官吏養成所生招募要領相同

五、採用日期 康德四年一月下旬 合格者決定後、予以迅速採用並爲通知

六、待遇 初任薪水四十圓左右

七、勤務地 財政部所指定之地點

蔣系軍對張東西夾攻
已突破函谷關
劉多荃降南京

【上海十八日電】國民政府於十七日任劉峙爲東路集團軍總司令、顧祝同爲西路集團軍總司令、令與討逆軍總司令何應欽東西呼應、進擊陝西、函谷關乃一夫當關、萬夫莫開之要害、東路軍主力、已突破此關隘、正向潼關要害地前進云、

【上海十八日電】據達於中央軍之確報、謂張學良軍第百五師長劉多荃氏、因不滿意張氏之態度、已爲中央軍買收而降服、又現中央方面、一面佈置大部隊之陣地、一面又速施此項買收政策云、

華縣兩軍激戰

【上海十八日電】此間得情報稱、十六日、駐華縣中央軍之一部、突被張軍百五師襲擊、此部中央軍雖孤立無援、但仍固守原地、與張軍對峙云、

張氏黨籍被削

【南京十八日電】國民黨部中央監察委員會、十七日晨開緊急會議、議決由國民黨部開除張學良、剝奪其黨籍永不復用、決定後當即發表云、

西北軍事委員會
張學良任委員長
楊虎城任副委員長

【上海十八日電】據本地所得中國方面之消息、謂十四日撤廢西北剿匪總司令部後、張學良與楊虎城、另立臨時西北軍事委員會、以張學良爲委員長、楊虎城爲副委員長、均各就任云、

張氏向閻氏乞援
一怪飛機由西安飛太原

【上海十八日電】據國民政府所接之情報、十七日午後四時三十分、曾有由西安乘張學良氏福特機之四人、秘密飛往太原、但有謂其中一人或爲張學良氏者、有謂此次張學良氏舉兵時、各地將領、竟無人響應、且因中央軍之進軍、危機迫於目前、因派使者乞援於閻錫山氏、又閻氏之報告尚未到達於中央云、

宋子文飛西安
訪張學良營救蔣氏
于鳳至亦電張勸勿喪蔣生命

【上海十八日電】宋子文氏十七日朝十一時、曾乘飛機赴南京、聞到南京後、先與孔祥熙氏及其他政府要人作重要協議、然後即於午後飛往西安云、

【倫敦十七日電】目下在英國沙塞克斯之福來敦之張學良夫人于鳳至女士、向西安拍去電報、勸張學良保全蔣之生命云、

李宗仁白崇禧
對西安事件暫靜觀
似有待機蹶起之意

【廣東十八日電】此次由張學良之容共親蘇主義觀之、廣西與張學良之間、於西安事前、確無何等諒解、惟廣西與張學良彼此交換代表作反蔣運動者、固屬事實、並且廣西亦曾聲明現有學良代表駐在桂林、今次廣西對西安事件僅向中央發有保境安民電報、其餘事項並未論及以此考察廣西對此當必有何作用然李宗仁白崇禧兩氏決不能乘南京政府失亡首領苦慮焦急之期蹶起、以招國民的反感、而失自己政治之地位惟暫時傍視其事態之推移、一俟將來南京政府內部統制紊亂、群雄割據、即乘機出馬以便收拾時局、彼時即有略作反對者、然李白與蔣氏亦係對等人物、一般必作支援、是以暫持靜觀態度、以待時期之到來而已、

駐廣東之中央軍
陸續北上

【廣東十八日電】據傳駐粵中央軍十八軍長羅卓英氏奉到何應欽之集結漢口之命令後、當命所屬部隊準備出發、聞該軍九十三師甘麗初部已於十六日晚開始北上、其餘十一師黃維、十四師霍揆彰、六十七師李樹森等各部亦正準備出發中、如此則中央軍之駐防於廣東之部隊除若干之特科部隊外將全部離去廣東矣、余漢謀因此已命其屬下部隊換防、十六日粵漢路因運送軍隊已布告暫停客運云、

汪精衛氏
由倫敦首途歸華
一月三日可抵香港

【香港十八日電】在倫敦養痾中之政治會議主席汪精衛自得中央政府急遽歸還電報後、已覆電於十五日由英倫搭輪首途歸國、豫期一月三日可抵香港、

前中國財長張弧氏談
爲防赤安亞計
日對華勿袖手

前中國財政總長張弧氏於十七日由大連來京下榻大和旅館、對於西安事件後之中國政局、向往訪記者談如左、此次之事件既有蘇聯背景則蔣介石決被殺害中國亦將因此次事件而陷於大小軍閥割據四分五裂之狀態矣、故日本應捨却傍觀態度而從事保護東亞、拯救中國國民使勿陷於迷途、實爲至要、無考慮引起國際的疑慮之必要、蓋此事態非僅中國問題而影響於東亞之和平甚大耳再向來與日本從事提携之冀察政權、曾因兩京政府之牽掣、而態度等於騎墻山西之閻錫山山東之韓復榘等亦然、今彼等失去此等牽掣、自當與日本提携而開始建設共存共榮之社會焉、且張學良與共黨聯合之赤化勢力將以陝西甘肅寧夏等西北邊境爲根據地而俟隙南進、其第一受其威脅者爲山西其次則爲山東河南河北各省、各該省爲欲維持彼等之地盤與勢力而自行前來與日本提携、此爲必然之事耳、

中國駐日許大使
通知有田外相
「蔣氏尚健在」

【東京十八日電】日本政府關於張學良氏監禁蔣介石氏以及中國動向、業經閣議決定靜觀方針、注視其推移、但有田外相、十七日午後、曾於官邸蒙中國大使許世英氏之訪問、當先由許大使傳述左之事實、謂頃接國民政府通知、南京政府顧問英國人竇納爾氏曾至西安與蔣行政院長會見、據其報告蔣行政院長今尚在西安健在、特此轉知、

旋有田乃聲明日本政府方針如左、

余聞安危莫卜之蔣行政院長今尚健在、甚爲欣慰、因對此次西安事件、眞相不明、故日本政府乃持關心而注視推移、據報紙所載、謂張學良氏、標榜容共抗日、惟鄰邦之赤化、乃於日本之安全及東亞之和平、有重大危險、切望對於此項消息、施以嚴重適切之措置云、

陳濟棠氏
由英啓程歸國

【倫敦十七日電】據傳在倫敦亡命中之陳濟棠氏、因得張學良苦迭打事件之消息後、於十五日極秘裡由倫敦出發經由德國歸國云、

南京要人十名
密赴洛陽

【上海十七日電】歐亞航空公司康格爾大型機第十九號、曾於十六日朝由上海飛赴南京、九時十一分由南京載要人十名、飛赴洛陽、據該公司方面稱『此機已由客包租』、對於所載何人全無發表、據聞包租此飛機者係政府當局、故乘客當爲政府高級人員無疑、深堪注目、

再據華方消息中央中國兩銀行於十七日由飛機運送巨額紙幣赴洛、此項款項或係作討張軍費亦未可知云、

廣東當局集各師長
召開軍事會議

【廣東十八日電】廣東實力派余漢謀氏、當西安事變後與廣東省主席黃慕松連名拍擁護中央之通電暫明個人之立場、一面苦慮蔣介石之不在、曾派遣高級參議鄧世增氏見李白兩氏、考慮對付今後時局之兩廣關係堅密化、頃更須徵詢第四路軍將領意見已對各師長發出招電、莫希德、張瑞貴以下已到、故將由十八日、開軍事會議云、

中國即將大混亂
美國報紙之評論

【紐約十七日電】紐約時報十五日社論、標題『中國之危機』稱、蔣介石與張學良兩氏雖同具復興中國民族之目的、惟蔣介石力求中國國民之安協、而張學良則力倡對日抵抗是也、現在最爲可慮者、即張氏之最後通牒、將使中國發生內亂、而蔣已築成中國統一之根基、亦將因之毀壞矣云、

美國陝西領事館
警告美國人避難

【華盛頓十七日電】陝西美國領事館當局、因陝西地方情勢之緊迫、警告美國人擇安全地帶避難、

援綏軍陸續撤退
傅作義軍士氣沮喪
王英部入固陽宣撫

【張家口十八日電】會與內蒙軍對峙之晉軍、自陝變以來、立足似有不定形勢、果於十七日起突向太原方面開始撤退、如平地泉一帶李服膺之第六十八師、趙承綬之騎兵一師、及高射砲隊鐵甲車隊、則撤至豐鎮一帶、孫楚之第百一師則撤至大同方面、第七十一師第三連之晉軍、則撤至太原、其大同附近之中央軍湯恩伯之第八十九師、第四師、及其他之中央軍第廿五第廿一第七十八師等、則均準備南下、迨此等部隊南下畢、則與內蒙對峙之軍隊、結局僅餘綏遠之傅作義軍、及包頭之王靖國軍約廿萬人云、

【張家口十八日電】張學良在西安叛變、大舉苦迭打行爲、中國全國、爲其動搖、內蒙軍更具有開始猛烈攻擊之氣勢、故傅作義軍、更大爲狼狽、士氣沮喪已極、對於內蒙軍之總攻擊已知終難抵抗、絕難取勝、乃於十六日對其全線發出指令如左、中央政權無論有何變化、國民對於吾等、仍甚信賴而爲我等後援、此情尚無變化、故吾各軍、不可違背國民信賴、須無令勿動勿出以一切攻勢、而嚴加防備是要、此令云云、

【張家口十八日電】內蒙義軍王英之先鋒部隊、十六日午後入固陽、與該地之哥老會連絡、努力宣撫工作、本部隊十七日亦可進城云、

徐永昌赴南京

【上海十八日電】據中國方面消息、徐永昌、代表閻錫山赴南京協議援救蔣介石辦法云、

蔣鼎文已脫險
攜蔣介石函赴南京

【南京十八日電】在西安與蔣介石等同被監禁之福建綏靖主任蔣鼎文氏、被釋出之消息、已經證實、該氏並致電何應欽氏、謂攜蔣介石氏書翰就返京之途云、

【上海據十八日電】中國方面消息、蔣鼎文、由西安出發、於十七日午后四時到洛陽、十八日可抵南京、聞蔣鼎文、攜有蔣介石親筆所書指示事項、抵南京後、與中央協議云、

孔祥熙對美洲
放送西安事件

【舊金山十七日電】美國N.B.C.放送局曾懇請國民政府代理行政院長孔祥熙氏放送西安事件於全美、十六日已得孔氏快諾、已定於十七日太平洋標準時刻午前七時四十五分（滿洲時刻十七日午後十一時四十五分）以『關於扣留蔣介石』爲題由孔氏在南京廣播電台放送轉播於全美矣、

蕭佛成拒絕
南京政府之招請

【香港十八日電】前與陳濟棠沒落之同時、離開廣東目下在故鄉夏牟靜養宿痾之蕭佛成、近經南京政府要請急速出馬收拾時局、惟蕭氏以病體未痊爲理由、已拒絕南京之要請矣、

據中國方面之傳說
蔣被拘於張邸

【上海十八日電】據中國方面消息、蔣介石現被禁錮於西安東城金家街張學良私邸、該邸原爲馮欽哉所建、現歸張學良所有云、

于右任飛往潼關

【上海十八日電】監察院長于右任、經中央政治會議、任爲西北軍民宣撫使、于氏於十七日午後四時二十五分由浦口北上、經洛陽赴潼關、于氏原定十六日搭飛機前往、因故改於十七日順津浦路北上、此行諒係傳達中央意旨、事情如有平和解決之道、于氏或更赴西安云、

開殲滅共產匪大會
發表援蒙勦赤宣言
奉天市協和會本部主辦

【奉天十八日電】奉天加茂町公會堂、十八日午后二時有協和會員及滿日鮮白俄及土耳其韃靼各民族約一千餘人、共集一堂、大開殲滅共產之國民大會、口號爲『驅逐赤魔於滿洲境外』氣勢極盛、先有協和會奉天市本部小林事務長致開會辭繼之一同向滿日國旗敬禮合唱滿日兩國國歌、然後有谷田奉天市本部長致辭、推舉議長、共舉谷田氏爲議長、谷田氏就議長席後、章教育廳長登壇演說、題爲『殲滅共產主義』力謂、滿洲國內、絕不許有一個共產黨員存在、

協和會奉天朝鮮人青年團講師金秉田以『希望殲滅共產主義之運動徹底』爲題、登壇講演曰、

如不將共產黨由滿洲國內驅逐罄盡、則滿日一德一心迄及滿鮮一體等事、絕難實現、亞細亞者、亞細亞人之亞細亞也、必須由全亞細亞、將共產黨殲滅一個不留、

土耳其民族中央文化協會基札道林氏以『與國際共產黨有不供戴天之仇敵』爲題白俄人事務局長修拉希凱維奇氏以『討伐赤魔』爲題、二人一齊起立、述說赤蘇共產黨之暴虐、繼之基札道林氏幷謂願代表土耳其民族捐助內蒙義軍現款五十一元、

中央本部委員滿良將軍、解說應須援助內蒙軍而充其後援之意義、

萩原昌彥講演

省本部委員萩原昌彥氏講演『日德防共協定與共產主義』語語警澈、盡量發揮防共之真義、足以喚醒亞人之覺悟、繼之又有奉天市本部委員上田統氏及教育會會員李蔭倫氏登壇朗讀宣言如左、滿場歡聲大起、拍手喝采、繼之

宣言

共產黨者、人類之敵也、破壞正義人道、擬墮全世人類於暗黑深淵、現在共產黨、已伸共魔手來害東亞侵蝕鄰邦中國、威脅我國國境、俾我東洋民族、瀕於一大危殆、吾人焉可晏安而不醒乎、幸值盟邦日本、已與新興之德國、締成防共協定、排除赤化、而我等之同胞內蒙、更大起義軍、殲滅赤匪、西南一隅、破邪顯正之火、蓋已開矣、我全亞細亞同胞奮然蹶起、正義斬邪、發皇天地公道之東洋道德之眞髓、昭昭焉光被天下、已時不容綏矣、我挺身完成我滿洲建國聖業之滿洲帝國協和會、本諸全民族復興之大義、揮降魔之劍斬除攪亂平和之共產黨、務使國內不存絲毫赤毒而後已、茲當大開國民大會之際、宣明左開決議於中外、

決議

本大會、以滿洲帝國三千萬國民之名義決定殲滅人類公敵攪亂亞細亞之共產黨、先充內蒙義軍之後援以期目的之貫徹、一同議決是實、

康德三年十二月十七日

滿洲帝國協和會奉天市本部主催

殲滅共黨國民大會

葆奉天省長登壇領呼『殲滅共產國民大會萬歲』三唱、粟屋在鄉軍人分會長領呼、『內蒙義軍萬歲』三唱、全體和唱、聲冲霄漢、最後谷田議長登壇曰、本日之國民大會、於此宣告閉會、今後協和會、以決心殲滅共產主義、而從事邁進、深冀諸公與以協力而奮鬪、言畢、四時半閉會、當向內蒙義軍拍去電報矣、

紐約泰晤士報謂
張學良叛變之原因
由於蔣張意見相左

【紐約十七日電】紐約泰晤士報、十七日評論西安事變之語如左、禁錮蔣介石之背後有日本在之說、實不値識者一笑、張學良爲日本之敵、日本之是否望蔣氏沒落、實屬一大疑問蘇聯之嗾使張學良說、亦不可靠蘇聯欲蔣介石强化共對日態度、則係事實關於統一中國之方法蔣張根本意見不同、張學良討共、而反親近共產軍、亦係事實、蔣介石以此擬懲處張學良、張因而激怒、乃先舉兵、此或近於眞相也、云云、

菲律賓大統領
由華歸國

【香港十七日電】視察香港及華南之菲律賓大統領凱遜氏、已於十六日午後九時搭亞細亞皇后號由香港當局盛大歡送裏、就歸國之途云、

蘇兵越境被擊退
迎面山附近

十六日上午八時、在迎面山（在牛截河南方約十七粁附近、有蘇聯兵十五六名、越界對我採樵軍人六名加以射擊、我六名軍人奮勇將蘇兵擊退、我方死戰馬一匹、國軍部隊由楊木林子赴現地、其後事件、未見擴大云、

地中海新形勢（四）

歐洲大戰時、經過一九一六年的斯加葛拉克海戰、雖將德國艦隊封鎖於基爾軍港以內、但是協約國方面的軍艦商船及一切艦船、却頗受出沒不定的潛水艇之害、第二因飛機的出現、依靠水上艦隊管轄海上、更無把握、祇有少數航空母艦的艦隊、是經不起來自陸上的巨大空軍的襲擊的、同時、無有力的後援地的海軍根據地、也與艦隊遭遇了同樣的命運、因此使直布羅陀及馬爾太島、突然減低了作爲海軍根據的價値、第三、水上奇襲戰法的發展、使大戰鬪艦隊的橫行闊步遭受障碍、更使艦隊在管轄海上時感到重大不安例如、意大利海軍在大戰中所用的MAS艇（小型超速水雷自動艇）重僅十八噸乃至四十噸、長五十二呎乃至八十呎、速力十八節乃至三十五節、備有魚雷二、機關槍一、及高射砲等、有輕快敏捷、目標短小等特長、意國常用以襲擊奧國戰艦及巡洋艦、利用其高速度、襲擊二三萬噸的大戰鬪艦、祇用魚雷一發、就能將其擊沉、

及去年九月意阿戰機急迫、英國集海軍精銳於地中海、亞歷山大爲中心、取包圍蘇彝士運河河口的姿態、然意大利並未將英國大艦隊放在眼中、仍斷然還征阿比西尼亞、因此地中海到處伏着一觸即發的危機、凡是英國軍艦停泊之處且意國潛水艇必隨之出現、而意國優秀的飛機常在英國艦隊所在的上空結隊飛行、當英國最優秀巡洋艦『富特』號、自直布羅陀駛往亞歷山大時兩隻意國的MAS艇忽而在前忽而在後、『富特』號上的船員不會不知道大戰時意國MAS艇的力量的、

十月七日上午四時、法總理賴伐爾與莫索里尼互通電話、莫氏要求英國於二十四小時內更改艦隊的配置、第二日午後三時五十分（正是賴氏與莫氏互通電話後之二十三小時五十分）駐意英大使德拉蒙踏上羅馬威納其亞宮據傳此後不久英國艦隊有了移動而意國亦宣布意陸軍自里比亞撤退能看出英國勢力在地中海衰落的階形、地中海要塞馬爾太島與意國空軍根據地僅百二十哩、在意國雄厚的空軍之前、是不足一擊的、何況馬爾太的住民久有歸屬意國之意、直布羅陀情形也相同、在飛機到處、今日此種並無何種背面準備的要塞與軍港從各方面來看、早已不是『難以攻陷』的了、以前之所以難以攻陷、是有賴於西班牙的好意的、然而、西班牙在叛亂發生前要求『收回直布羅陀』而叛亂發生後、反政府軍又欲將巴萊亞利群島中的一島送給意大利、所以現在對於直布羅陀已無以往的好意了、

上述消息、雖未足全信、然最低限度總要是在埃及、巴力斯坦、及亞歷山大港有稍能與意國對抗的空軍與陸上部隊、英國縱然在亞歷山大集中海軍精華、仍甚危險、斯多拉婆爾基爵士鑑於此種情勢、主張不能放棄地中海、暫對地中海的西部斷念、死守東部地中海、因此認爲宜武裝海法、加强巴力斯坦軍力、同時圖謀恢復好望角航路、並重整其武裝、英國政府因爲久疏於整軍、在今日、也不得不將西地中海讓於意國、艾登邀請格蘭第之意、大概也在於此、同時、意國因爲主張訂立某種協定、此時大概也不打算將英國勢力根本剷除、但是、縱使協定成立、畢竟也無大用處、事實上的問題、仍視此後兩國實力如何而定、英國之擴充空軍及海軍就是爲此、（完）

蘇聯兵又越境射擊
外部嚴重抗議
射擊地點—興隆屯・達音間

十七日據由黑河外交部辦事處達到外交部電云、本月十日午前十時三十分綏琿縣興隆屯國境監視隊員吳長齡及其他一名、擬由興隆屯赴達音取連絡、沿距目的地廿里黑龍江水上之滿洲國側江岸進行中、突被潛伏蘇領米海勞夫斯卡亞村附近之蘇聯騎兵五名、射擊十五、六發、監視隊員、對此未與應戰、約歷三十分鐘、待蘇聯兵後退、始通過該地點、因此彼我之間、得免交火之不祥事、唯關於此事可値注目者、我方確係通行我滿洲國境內、毫無越境之事實、而蘇聯兵反踏氷侵犯國境、向我方猛攻、誠不法已極、且彼等尚有追擊之形勢也、

對此種蘇聯不法越境射擊行爲、我外交部十七日命辦事處、向在黑河蘇聯領事嚴重抗議云、

任免及指敘

△哈爾濱警察廳警正蓬世際調任奉天省公署事務官叙薦任六等

△安東省公署屬官李文珊任安東省公署事務官叙薦任六等

△興安南省公署警佐安本美喜三調任興安北省公署警佐叙委任二等

△國務院總務廳參事官中根不羈雄兼任司法部法學校教授叙薦任四等

津浦路蚌正支線 測量已告竣 興工日期尚未定

【蚌埠】轟傳多時之津浦鐵路蚌正支綫、迄今仍無建築確訊、該該路於去年、津浦路局工務處即指派工程師赴蚌、沿淮河草測至正陽關、時經一載、路局復派人舉行第二次預測該支綫地面、最近十一月初、又派工程師朱肇昌舉行第三次分段定綫量測、朱於本月七日返埠、據談蚌正支綫、長約一〇〇公里、此次分段定綫測量、爲最後工作、全綫計分五段、朱擔任蚌埠至上窰間、八公里定線測量、分釘木樁標記、現已完竣、正造繪圖表呈路局核閱、將來興工、即以此圖爲標準、又該支綫經過壽縣須建築鐵橋數座、路局亦於上月派工程師、在壽縣附近用機鑽探察土底石質深淺、及堅硬柔軟、以供建橋之參考、刻仍在積極工作、至於何日正式建築、當局尚無確切日期、

津市籌備設立 商業中學

【天津】津市銀錢界領袖卞白眉王曉岩等、爲培植商業專門人材、發起籌設商業職業中學校、開發起人大會、並推選李寶忱、王曉岩、陳筱莊等十五人爲董事、負責進行事宜、業已派人赴市府接洽校址、並推定中國銀行爲募集校金收欵機關云、

四川將購皖米 救濟食糧恐慌

【成都】四川省民財建三廳日前會同簽呈省府、請以建設工債五十萬元抵借現欵、在蕪湖購米來川、救濟川中食糧恐慌、由劉廳長在渝與農民銀行接洽抵現、及購米事宜、又成都市政府、遵奉省府訓令、約集各有關機關團體、籌商辦法、制止米荒、現該府已彙集各方意見、擬定調解民食辦法八項、開會議决通過、會呈省府核示施行云、

津市牙稅糾紛解決 魚商復業

【天津】津市魚商、拒納牙行營業稅糾紛、十五日因市面無貨、仍呈停業狀態、市社會局長李在中、以魚類關係中外民食、魚商因納稅糾紛、竟以停市相挾、殊有未合、特派員向財政局探詢眞像、以憑制止、財政局爲從速解決起見、召集魚商代表六人談話、由第二科長范金城接洽、首由六代表聲述反對牙稅理由、並謂魚蝦等於鮮貨、誠恐包商留難、蒙受損失、旋由范科長宣示財政局擬就之調解辦法、約分(一)牙行營業稅、爲合法稅收、決定不能推翻(二)包商不得留難苛擾(三)魚商抗稅或包商苛擾、一經查實、均須嚴辦、(四)自本月一日至三十一日應徵之牙稅、先行記賬一個月、細商徵收手續、魚商即日提貨、照常營業、六代表認爲辦法公允、向全體魚棧魚師轉達、十五日遂一律復業、另據財政局范科長對記者談、本市各魚棧、原收佣金、買賣雙方各三分、計六分、此次創辦魚類牙行營業稅、規定由各魚棧請領牙帖照常收佣營業、惟改爲棧租三分、牙佣三分、在牙佣內提撥二分歸官、即所謂牙行營業稅、其魚棧損失、即以豁免普通營業稅作抵、辦法至爲公允、此次糾紛、實出誤會、茲幸已趨解決、日後如魚商抗稅或包商苛擾、局方當必嚴爲制裁云、

濟南食糧恐慌 評議會限制價額

【濟南】山東濟南糧價仍漲、麥粉廠因成本過高、粉價仍受限制、多不肯出售、市府物價評議會、委員會、因問題嚴重、民食關係綦大、特呈請省府核辦、

【福州】閩省府爲調查該省糧食、特派員赴厦、調查閩南糧食、在厦公畢、再赴粵轉港、赴西貢調查云、

六安蘇家埠 大火 焚斃男女七十餘

【安慶】六安縣蘇家埠、發生火災、至爲慘重、該埠火災善後委員會聯名電省、略謂敝鎭不幸、因朱姓藏行失愼起火、正値北風大作、風助火勢、火仗風威、黑餘彌漫、無法施救、自午至夜、延燒十餘時之久、所有鎭內大街商號民房、精華區域及各機關衙署、均遭焚如、無一幸免、并延燒至鄰外鄉村數里、統計全鎭燒去十分之九、災戶一千五百餘家、災民大小七千餘口、焚斃男女七十餘名、食糧財物、損失二百萬元以上、數千災黎、飢寒交迫、婦號子泣、滿地哀聲、請施放急賑云、

貴州省 調訓各縣長 以健全縣政組織

【貴陽】黔省政府爲健全縣政組織、增進行政效率起見擬訂現任縣長調入縣政研究會講習辦法、分批電調各縣縣長、入會講習其辦法(一)標準、就現任縣長中擇其年力較强志趣較佳現時地方安靖交通較便者調會講習(二)人數定二十人、必要時再分期抽調(三)期限、暫定講習期限三星期(四)縣務、調會期內、縣務由各縣秘書、或科長代行(五)科目、講習現行各種法令及實際問題、並施以軍事管理及訓練、共規程由會另擬呈(六)費用、旅費服裝火食、均由各該縣長自備、第一次電調入會講習者、有息烽、羅甸、桐梓、普定、三穗、鎭甯、都勻、甕安、清溪、施秉、麻江、盤縣、紫雲、三合、仁懷、長塞、丹江、織金等十七縣縣長、刻已先後來省報到、即可定期開課云、

宣化民衆 反對劃界

【宣化】宣化懷來涿鹿萬全蔚縣五縣重劃縣界河北省政府令本年年底辦竣具報其中以宣化劃出村落最多、西鄉老鴉莊等肥沃村舍、劃歸萬全、東南鄉洋河以南各村與輝耀堡全區、劃歸涿鹿、統共劃出村落、約五十餘處、劃入者三四村、此間各法團以村落減少、負擔必重、且出村落、劃風俗人情、均與本縣相同、一旦分割、有弊無利、遂羣起反對、一面聯絡本縣旅外人士、共起聲援一面邀請懷、涿縣居民一致行動、現懷來代表王興雲、秦錫九等均已到宣商討、向省政府籲請收回成命云、

邢台師範 發生學潮

【邢台】冀省立邢台師範日前發生學潮、學校佈告提前放寒假現學生已大半離校返里、茲悉該校發生風潮原因係爲該校訓育主任任書訓辭職他就、校長張陣轡另聘王信直繼充、王前曾在校任訓育多年、因管理苛嚴、向遭學生不滿、此次復被聘回校仍任原職、當受學生拒絕、張校長以學生不能干涉學校用人行政、遂强令王某就職遂發生衝突、引起學潮云、

津市新任保安隊長 寧殿武已就職 將計畫保安隊改編擴充

【天津】津市公安局新任保安總隊長甯殿武、假河北中山公園後總隊部講堂、行就職禮、即召集所屬各大隊及各班長訓話、大意謂本人奉命就任總隊長職、自應盡力作去、今後對於所屬保安隊務、求軍人化、着重在訓練等語、據甯總隊長會發表、關於保安隊之改編及增加事誌後、

改編 現在保安隊總隊以下爲三大隊、大隊以下七中隊、共計二十一個中隊、每中隊八班、每班十二名、今後擬行改編、除擬增加大一隊外總隊以下爲大隊、每大隊以下屬六中隊每中隊以下屬九班、每班爲十四名、刻已着手辦理改編、日內即可竣事、此次改編、均按軍事編制辦法、

擴充 津市公安局擴充保安隊案、刻仍在市府核示中、聞擴充數額定爲一大隊、按照最新編制數目爲七百五十六名、經費市府已確定、約本月內可望實現、又將來保安隊擴充後各大隊長人選將有更動云、

贛省鞏固沿江堤防 決於明春造林 業已頒發要點通令遵行

【南昌】贛省府對於堤防造林、曾令建設廳先將長江經過本省部份及贛江撫河饒河信江修水等五大河流之沿岸造林地帶狀況先行調查以爲擬定造林計劃之依據茲以限期迫促、現經酌定一面調查、一面造林辦法、明年春季先就各堤造林防堤、令飭農業院水利局、會同計劃辦理、並令各專員縣長遵照、共辦法如下、一、由農業院、水利局、會同派員調查長江經過贛省部份、及各重要河流沿岸之造林地帶狀況、並擬具詳細計劃、呈府核轉、各市縣府於辦理此調查人員到達轄境時、應切實協助進行至此項調查開支、即照省府以前核定之此項經費一千二百元數額、在省府本年度臨時費項下支給、仍由該院局會同編造支付預算、呈省府核發、二、明年春季、先就各堤造林防堤、由當地區保長督率民衆栽植保護、由該管市縣政府負責主持辦理、三、明年春季、各河流域應行造林地點、暨栽植樹種、林苗準備與分配、以及獎懲辦法各項、均由農業院水利局會同分別規畫、四、明年植樹競賽、概以河岸或水源爲植樹地點、

森永ミルクチョコレート

咖啡香糖 建康之素 一日一片 精神百倍

德國奇藥 青春腺 男女各用

發明 德國醫界泰斗施泰乃哈博士最驚人之發明、用强壯動物精腺移植於人體、使受術者重獲幼年時之雄壯精力是即所謂返老還童術也、惟此術功力王暫、所輸入之『荷爾蒙』一旦被人體利用淨盡後即失其効用矣、故學者主張自動物精腺內提煉其有効成分以供藥用、此種抽出質、科學上名之曰『青春腺』即理想中之返老還童劑也、有因受環境刺激人事變遷未老而先衰者、則可藉『青春腺』恢復其固有之精神、使病者轉弱爲强得盡天年也、服藥後精神逐漸增强、精液愈臻濃厚、而陽萎不擧、甫交即洩、諸衰弱病象亦隨之消失矣、凡有乏嗣之憂者尙能耐心服用、不難夢占熊羆、洵强精種子之聖藥也、

主治 男子未老先衰、陽萎不擧、遺精早洩手淫過度生殖器發育不全、記憶力不良、頭暈目眩、四肢無力、氣虛貧血、神經衰弱、老年精衰、形容枯瘦、消化不良等症、女子經脈不調、經脈閉止、子宮寒冷、赤帶白帶、行經腹痛腰酸腿疼、久不孕育、容顏枯老、及流產虛癆等症、

區別 男性用、係用男性動物內分泌液製成、女性用係用女性動物內分泌液製成、

贈送 大盒定價五元買一盒送一盒、一打五十元、小盒原定價二元現照五扣只售一元一打十元、

外埠代理列後 新京中興藥房、義和謙、中西藥房、五洲藥房、中法藥房、大連華泰藥房、吉林五洲藥房、旅順大德堂、千金寨信仁堂、奉天金城藥房、新新藥房、哈爾濱寰球藥房、華美藥房、承德全富興、赤峰道生藥房、安東瑞祥泰、東益增遠、遼陽義和堂、洮南德慶仁、孫台德祥厚、江省德泰盛、營口中西藥房

滿洲國總代理駐新京四馬路口 上海 哈德洋行

國際運輸株式會社新京支店 新京富士町二丁目二十七番地

一、代辦海陸運送營業
一、委託販賣承辦事項
一、倉庫業及金融
一、市內運搬荷包裝貨物
一、代辦及保證
一、運送、火災、海上保險代理業
以上關係業務

代表電話號數 3—3016 3—5017 3—5018(支店長係 經理係 金融係 倉庫係 海運係 運搬係 保險係)
三—二六六二 驛構內發送係 三—二五一〇 日出町倉庫荷造係
三—二四八五 三—二六六五 同到着係
三—三〇五九 三—五八八八 同 中繼係三—二一九六 寬城子荷扱所
三—二一三八 三—五八八九 專用線荷扱所

電料

伊關商店 新京日本橋通十八 頭道溝郵便局私書函十六號
電話 三—二〇四〇(小賣) 三—五七五一(事務) 三—六六六七(伊關) 三—二六四六(倉庫)

電話機 無線電機 電灯泡 電熱器 手電棒 乾電池 電轆子 膠皮帶

代理 商標商業登記 發明公司 意匠登記
事務所 新京東五條通三番地(取引所南對門) 電話 三—五七七二
前實業部商標局囑託 勳六位 景雲章 辨理士 中根齋
奉天代辦處 商埠地四經路二五‧寶隆洋行 小西關大十字街北‧三益洋行 電話 城內二一九八七 中央二一七三八

經營貨類 新貨到齊陳列豐富

本店運到勘甲克及西比利亞所產之皮毛貨物、整齊豐富、且加工精製一切皮毛防寒用品、如皮革製衣物、男女用超等防寒帽子及手套、各種防寒靴、連帽皮外套、男女用現成衣服、定製各類大氅及各種團體制服

零售 倫敦商會新京支店 日本橋通五四(南廣場角)
總號 哈爾濱基台斯加亞街三二 電話(三)四〇六五號
支號 牡丹江圓明街二三六號地 電話六〇五三號

補血强精 補爾多壽

中外數萬名醫大家一致稱讚證明
全國各官私立著名醫院悉指定常備要藥
日本諸帝國大學病院
日本各赤十字病院
朝鮮總督府病院
滿鐵各地病院
滿洲國市立病院
滿洲國省立病院
關東軍衛戍病院
滿洲國陸軍病院
其他中外各大醫院

發賣所 株式會社 藤澤友吉商店
支店 大連市山縣通 奉天市加茂町
本社 大阪市東區道修町二丁目
代理店 大連日本賣藥會社支店

血虧體瘦病後衰弱 補爾多壽
神經衰弱生育不遂 含砒補爾多壽
梅毒血虧外症血濁 含碘補爾多壽
胃不消化胎前產後 規那補爾多壽
各期肺癆傷風咳嗽 拐阿可路補爾多壽
製造血肉骨的靈藥 新補爾多壽

另備詳細說明書函索卽寄
全國各地大藥房均代售

哈市排共國民大會 本日按步擴大舉行

遊行示威並分地講演

【哈爾濱】哈爾濱市排共國民大會決於月之十九、二十日兩日、擴大舉行、爲期撲滅禍國殃民之不逞份子、該會現已組織爲七係、一、會場設備係、二、場內整理係、三、進行係、四、示威運動係、五宣傳係、六、講演係、七、連絡系、並經公推電業分會西木氏爲遊行總指揮、野山協和會本部員末餘忠天爲副總指揮、每日間在各電影院、劇場舉行講演、除開會時請結成總務廳長、公報關社長、市署馬行政處長外、記者協會幹事長趙秋鴻氏在新舞台講演外、並請周子彬在民衆教育館講演、太古小學校、長金乃甲在平安影院講演、北新兩級小學校毛晉卿校長在華樂舞台講演、大北新報經理部長張憾忱在巴拉斯講演防共之大意、經費定爲二百八十元云

排共運動遊行 擬定經過路綫

第一日 十二月十九日午後三時頃（國民大會終了後）

經過線路 道裡經緯街哈鐵工廠俱樂部（會場）出發—商市街—中央大街—中國十二道街—石頭道街—地段街—田地街—道裡商會前解散（日滿兩帝國並滿洲帝國協和會萬歲三唱）

第二日 十二月二十日午前十一時頃（國民大會終了後）

經過線路 道外十六道街莊樂舞臺（會場）出發—正陽街—景陽街—西門臉基督教前所解散（日滿兩帝國協和會萬歲三唱）

排共國民大會 演說要綱

開催排共國民大會演說時須留意左記要綱以實施之、

一、必須特別強調要點

一、共產黨者乃誘導國家於滅亡破壞民衆生活世界萬民之公敵也、

二、日德協定既成東西兩强國相互一致以壓制第三國際共產黨之暴虐共產黨在世界上之勢力爲期不遠將要墜地、

三、蘇聯政權因內訌接踵而起與受飢寒强制勞働逼迫國民之反抗已至分裂崩壞危機之際

四、共產主義不容個人保存資產因而民衆之土地金錢在共產國家均在被政府沒收之例甚而至於妻子共有

五、共產黨執掌蘇聯政治以來農村窮之始而激化飢饉隨而增加

六、共產主義破壞道德更不承認神佛之存在故不許民衆信仰

七、在共產國家無論如何勤勞結果只可以維持生活爲限度故民衆毫無勤勉心國力因之減退

八、共產黨乃利用世界赤化之美名一部少數共產黨幹部欲獲得世界支配權者也

九、共產主義偏於階級使國民個個分裂與億兆一心五族協和成爲一體推進國力以期增進全國民福祉全體主義之皇道精神大相徑庭、

十、日本帝國之皇道精神與滿洲帝國之建國精神與共產主義似氷炭不能相容

結論 總之强調除打倒殲滅共產主義外難保日滿兩國即日滿兩國民衆之安全以此爲結論

備考 用語不取『防共』或『反共』等名詞以（排共）（排擊共產黨）統一之

一、須回避之要點

一、過趨討論共產黨理論易成爲介紹共產黨

二、過强調蘇維埃威脅反而易致成爲評判蘇維埃實際以上之整備並實力

三、因詳述滿洲國內赤色勢力現狀惹起民衆不安之觀念

終航期後 小商工業調查

【營口】營口市內中小商工界、於遼河流氷終航期間輒轉業、或臨時休業、本年十一月末據負責方面發表、轉業取締營業者百廿名、自由營業者二百七十六戶、閉業取締二戶、合計轉業三百九十六戶、閉業者三十八戶、市內除轉業閉業外、尙存有商工業計取締營業一千三百廿四戶、自由營業九千百五十七戶、共計爲三千二百八十一戶云、

道外路燈 二十八日放光

【哈爾濱】道外繁華街之正陽街及南北頭道街、囊爲市街之美觀、及與一般商民之便宜、會在道路之兩旁、每隔五六丈之遙、裝設美麗堂皇之路燈一盞、迺來即冒酷寒、徹夜達旦、努力裝置之中、最近架線工事、業經完竣、前昨日來、開始裝置電燈泡工事、以俟燈柱刷塗告畢、開將自本月廿八日起、開始放光、實現之日、商民感便固不待論、而一般市民、於飯畢閒步街頭、亦必稱讚不置云、

哈市車業組合 業務上新企圖

【哈爾濱】本市載貨馬車組合之創設、維持市內公衆衛生、增進一般同業福祉而設、開幕以來、數月於茲、商號車戶逐漸認識、現在對於組合設立之意義、已皆瞭解、此於組合業務進行上、殊有日見起色之現象、近聞該組合經理一職委由副經理王守先擔任、副經理一職已委由監事彭漢斌兼任、王彭就職之後對於業務大事革新、依據預算規定及上峯意旨、計共裁汰冗員二十餘人、關於組合事務進行已籌策圓滿、最近即施行全市載貨馬車組合之一律登記、編定各區車證牌號、於各警察署所轄區域內檢驗車輛、打蓋火印之際、同時派員發釘車牌、不收費用、所有私人及營業各載貨馬車、一律加入組合、現正準備一切手續、大體就緒、開車戶方面、亦皆信賴組合維護其利益、商家方面使用馬車搬運貨物、於組合統一車輛之後、更能增進便利、因於車輛供給上皆甚充分、已無不足之虞、現該組合對於市內各商號、每日使用車輛數目及所運各類貨物亦從事調查登記、以便分配車輛而免多寡不均、在車脚價目上免除畸重畸輕之流弊、使商家省時省費、貨物出入上搬運敏捷云、

新度量衡宣傳 市民應當注意

【哈爾濱】哈爾濱特別市公署實業科、於月之十七日至十九日三日間、舉行新制度量衡宣傳週、已誌本報、該科計劃決擴大宣傳、向市外之松浦鎭、太平橋、顧鄉屯、上號等處、爲一般人尙有不明白者、此次宣傳喚起大家注意茲將其原文誌之於下

一、大家快點把現在使用的尺斗、秤、廢棄、去買新制度量衡使用罷、到了三年以後就是從康德六年三月一日起、就不許可使用舊制度量衡器了、若是使用的時候那就要受度量衡法的處罰了

二、舊制度量衡器、自康德二年三月一日以後、就不准再製造、修理、販賣或輸入了、所以我們現在完全不能再買舊器了、如果再漠視此項法規、去製造、修理、販賣或輸入的時候、那就要受處罰了、

三、關於舊制度量衡器的製造、修理、販賣或輸入事業、依照前項所說的、是不能再作的了、就是新制度量衡器的製造、修理、販賣或輸入事業、非有實業部大臣的許可不能經營啊、這一項凡是爲商的人、或爲工的人要特別注意才好、

奉勸諸位請快點兒使用新制度量衡的器具請快點兒熟記新制度量衡的單位

爲熟習新制度量衡的單位、第一捷徑、是要先使用新制的器具、況使用新器、比使用舊器便利的很多、公平的很多、所以大家務要快點購買新器使用、才是現代的先覺者啊、

爲熟習新制度量衡的方法、更有參照下開各項的必要

（一）有不明白的事情、可以向權度局、或市公署詢問

（二）權度局時常派員到各地宣傳新制度量衡、在此機會、諸位不要錯過、可以充分研求度量衡的智識、

若想爲上記營業的人、務要經由哈爾濱特別市公署轉向實業部權度局呈請許可、若是沒有許可、去製造、販賣、修理或輸入度量衡器的人、那當然要受處罰啊、

四、關於以上所述的情形有沒有違犯的人、權度局時常加以取締、所以隨時隨地度量衡取締官吏或警察官吏得以檢查、若是矇過取締官吏的眼目、暗地作違法的事情、一被查覺、那更要受很重的處罰呀、

五、對於上記的取締官吏或警察官吏的檢查、或詢問、如有虛僞的答復、或妨害其執行職務的行爲時、也要受法規的處罰呀、

再者對於檢查或詢問的時候不得隱瞞、要詳細且誠懇的對待、並說明才好。

新器的優點

使用新器和使用舊器的利害得失

一、新器的製造方法、極其精巧、所以堅固、

二、新器是經過政府嚴密的檢定、對共合格者蓋以檢定印證、所以絕對有信用而且公平的、

三、新器在全國無論何處都是一同的、

四、所以若是用新器計量、是非常的公平、沒有欺詐的餘地了、

五、新器若是損傷的時候、可以使修理者修理而再請求檢定、所以絕對正確

六、新器多係十進位的譬如一斤分爲十兩、在買賣間感覺非常的便利、

七、新器無論何時、都可以在販賣所、按公定價格買到的、

八、使用新器、雖在物價上比從前少有變更、但從計銀準確方面觀之、對於消費者實有好處、

九、新器不但準確、就是在使用習慣上、也和舊器相差不多、祇要少一用心、那就可以記住牠的使用方法、而感受便利了、

舊器的劣點

一、舊器的製造方法、極其粗笨、容易破壞、

二、舊器本無檢定的辦法、所以不準確、不公平、在買賣間不能信用牠的、

三、舊器在全國、到處都是不同的、

四、所以舊器有大斗、小斗大秤、小秤、或買秤、賣秤種種的名稱、奸商得以利用此種不正器具、取非分的利益、

五、舊器若是破壞的時候、自已得以任意修理所以非常不準確、

六、買器多非十進位的、譬如一斤分爲十六兩在舊買賣間時常感覺苦惱的、

妓女驗血

【哈爾濱】哈爾濱警察廳當局、鑒於妓女實施檢診以來、雖已達到豫期之效果、社會上花柳患者、日漸減少、但爲澈底豫防計、應仍有再進一步之辦法、乃擬定採取妓女血液、詳加檢查辦法、現在已與市公署、所屬之道外妓女健康診斷所、協商同意、即擬十六日午後一時起、自衛生科選派相當醫官二名、出發招集正陽署、及南北新署管內妓女、實施採血檢驗、俾期澈底診治花柳患者、而防患於未然云、

明年防空計劃 承協會指示大體決定

【哈爾濱】滿洲國防空協會之職員會議已於十二日在新京本部開會、哈爾濱防空協會支部當時會派保甲事務員出席、頃歸哈、會議結果、對於哈爾濱市民今後有直接關係事項、大體如次決自明年度實施、即井泉及避難所之調查計劃、從來固由都市建設局施行、此次協會亦開始調查、對於防空智識之普及廢止從前之宣傳本部、向教育主義邁進廢止防空雜誌、每三月發行教育材料之小冊子一次、剩餘金充作購買防空教育材料費、明年度之宣傳、對燈火管制、燒夷彈之防火、消毒等尤其市民教育、撤佈簡易之宣傳單、對市民指導以警察官、使市民之智識、依此意味、更須涵養警察官之防空智識中、明年度起、以防護團爲主體、對學生其他、在軍人之指導下、除開始軍事訓練外並使防空徽章、每戶保存一枚、以資普及云、

又逃一個少婦

【哈爾濱】道外正陽七道街某洋服店執事任崇芳（四六）山東掖縣人妻劉氏（四〇）亦係山東人、素日夫妻間感情稍欠融洽、於十二日早忽因細故、發生口角、當經櫃夥等出爲排解、方始了事不料於當日正午十二時許、劉氏自家外出、迄夜未歸、任以爲劉氏赴某親友處串門、故當時並未注意、結果至翌日仍未歸來、伊始着急、且知有變、乃派人至各處尋找、亦無踪跡任始知其妻潛逃、不已乃至管界警所報告、請求代爲查找、據云其妻劉氏剪髮纏足、圓臉大眼睛、身體略胖身着陰丹士林布大衫、青棉褲云云、

匪襲佛山 戰死及遭難者

據十五日民政部接電、佛山縣城被襲擊事件、截至現在、判明戰死者有左之七名

△吉村勝露生＝代理參事官（三一歲）（原籍、大分縣中津市一八〇九番）

△吉村參事官夫人及一子（遺族、母擧、弟齊、弟八郎、妹武子、妹斐子）

△小林治雄＝警長（二九）（原籍、山梨縣西八代郡上野村第八一三番地）

△小林勝代（小林氏夫人）（二四歲）

△小林晟子（小林氏長女）（一歲）（遺族、父又三、妹玉代）

△最首義者＝警士（二五歲）（原籍、千葉縣夷隅郡東海村深堀八三七番地）（遺族、父要治、母正、妹佐津、弟敏夫）

又被綁及行跡不明、然明知尙生存者六、

夏虞卿氏（縣長）

宋作霖氏（警務局長）

五十嵐正雄氏（巡官）

秋山茂敏氏（警士）

蔡希普氏（警士）

高　倉氏（農業指導員）

又吉村參事官及妻子、小林警長及妻子、最首警士等遺骸十三日收容、十六日附之荼毘近行追悼典禮云、

私立學校三處 市署勒令停辦

【哈爾濱】哈爾濱特別市公署、教育科自開始調査市內私立學校後、即發現有未經該署許可設立者數家、實屬有違章程、該科於十六日、已將哈爾濱籌記專門學校、哈爾濱日語學校、籌虹私立漢文打字傳習所招牌取銷、飭令不准招生云、

永吉縣在江東設 徵收粮捐分卡

【吉林】永吉縣公署、以本縣鄉四區江東一帶之農民、出售糧石、來城繳納糧捐、殊爲不便、茲爲便利納稅計、該署特在烏拉鎭、江密峯、額赫穆等地設立征收粮捐分卡、由縣署征收處、派專員負責辦理、並出佈告、如有裝車運糧出口、及過路者、完全須至卡報捐、倘有繞越行爲一經查出、定行法辦、勿謂言之不預云、

吉林警保宣傳 冬季防火

【吉林】吉林警察廳保安科、以此冬季、民戶爐火柴枝、燃燒取暖、稍一不愼、則發生火警、生命財產毀於刹那、實爲可怕之事、茲爲保護吉林市民生命財產之安全計、特實行防火週間、由各警察署指導保甲牌、對市民之防火工作、是否設備預防、由牌長沿戶調查通知、並於防火週間內由警察保甲檢查之、以期防火設備完善、防火週間由十四日起至十九日止、並貼張標語、實行擴大宣傳、有此防火工作、吉市火災可以免除云、

嗎啡毒發 即時倒地而死

【哈爾濱】道裡新市場東口附近、於十四日下午一時許、有滿人一名、年將三十許、身着白衛生衣、青布褲子、頭戴青禮帽、行至該處、突然倒地死去、後被新城大街分所警士發現、加以檢驗、判明該無名男子、係因嗎啡中毒而死、當即電知救護隊運屍車、拉運郊外掩埋云、

哈自治委員會 審議市署預算 （中）

七、第二欵（寄附金）捐欵一、〇〇〇圓、

比上年度減三九、一〇〇圓此係由於預料不能有如上年度之特殊捐助故也、

八、第三欵（負擔金）六〇、〇〇〇圓、

本費額爲道路修築繼續費之既定財源、

九、第四欵（補塡金）三八、〇〇〇圓、

比上年度減二〇、〇〇〇圓其所以減少者係出之於擬將交通事業整備改善、於本年度內、將該事業費特別會計之負擔減輕、

一〇、第五欵（財產賣價）五〇、〇〇〇圓、

比上年度減一九一、九四〇圓、此係由於預定不能如上年度之多所售出、

一一、第六欵（滾存金）四〇七一〇四圓比上年度減二六三、三六五圓、共所以減少者、係由於因事業之展延滾存額減少故也、

一二、第七欵（報償金）三六〇五九圓比上年度增六、一五三圓、此係由於本年度擬支出之專用鐵路線補修費五五、〇〇〇圓、共中哈爾濱洋灰股份有限公司之年賦額增額故也、

一三、第八欵（滾入金）一一〇〇〇圓、

本年度內列入之中央批發市場費特別會計滾入金擬將在康德二年度及三年度爲調和該會計之歲計起見用一般會計滾入之金額之一部、償却故也、

一四、第九欵（市債）九〇八〇〇〇圓此系充本年度新規事業、如小學校傳染醫院零賣市場等、各建設費及治水費、分擔金之用

▲歲出經常部

一五、第一欵（會議費）五、七五〇圓

比上年度增一一〇圓、此乃基於實績以編列之者、

一六、第二欵（市公署）費九九一、七三六圓、

比上年增七、三六九圓、此乃因接管日本居留民會各事務、而費用增加所致

一七、第三欵（道路費）三一二、五〇五圓、

比上年度增二三、八四〇圓査此項內雖因將原設之下水道、移入水道事業費特別會計、共經常費較爲減少、然爲期道路徹底淸掃共費用隨之增加、兩者相抵、計有此增額、

又査道路河港等費目、向屬一併列作土木費、本年度則將河港獨立專欵、

一八、第四欵（海港費）二五七一一圓、

比上年度增三、八九五圓乃此囚實施河港取締規則將費用編列所致、

一九、第五欵敎育費六〇四一五八圓比上年度增五八五一八圓此以就學兒童爲數日多、並實業日語敎育實施 皆擴充致小學校費增加爲之主因、

二〇、第六欵（社會事業費）七六、九六四圓、

比上年度減一一七圓、査此項內雖新有隣保事業之發軔計編列費用六、五一圓而共他各費、則極力撙節故也、

二一、等七欵（醫院費）三三〇〇八六圓、

比上年度增四九、三三五圓此以市立醫院之增築、而經營費隨之增加、爲其主因、

二二、第八欵（傳染病預防費）七、六九四圓、

比上年度增加二、九一七圓此乃因接管日本居留民事務、致預防設施費、增額而來、

二三、第九欵（傳染醫院費）一二、五七四圓、

本欵係新設、此費乃將於本年度新設之該醫院四個月經營費也、

二四、第十欵（淸理事業費）三九〇、四六七圓

比上年度增七三五九九圓此乃因事業擴充、而必要經費增加之故、

二五、第十一欵（義地費）四七九八圓、

比上年度增二、〇三二圓此乃因接日本居留民會事務行旅病死人、處理費增加之故、

二六、第十二欵（火葬費）二二五五圓、

二七、第十三欵（獸醫院費）二七、〇九六圓、

比上年度增二、七八九圓此乃因事業有需整備之故

二八、第十四欵（獸疫預防費）一二、四一九圓、

比上年度增二、八八七圓此乃本年度起預防獸疫需要之藥品、並此外政府之現物補助業已廢止之故、

二九、第十五欵（屠場費）八三九二三圓、

比去年度減三、〇一一圓此乃由極力節減而來、

三〇、第十六欵（衛生諸費）四七、〇三圓、

此項雖已極力節減、然因擬辦衛生展覽會、及其他事業特將經費編列之所致、

三一、第十七欵（警備費）九六、一九一圓、

比上年度增一六、三七八圓此乃因本年度擬將聯合防護團接收、特將經費編列之所致、

三二、第十八欵（公園費）四二、一四一圓、

比上年度增七、四六六圓此乃因八站公園、及體育館之完成、特將經費編列之所致、

三三、第十九欵（家畜交易市場費）五三、四五三圓

比上年度增三、三一一圓此乃因本年度擬設家畜交易市場出張所、特將經費編列之所致、（未完）

耳鼻咽喉科專門診療 自午前七時至午後七時
三井耳鼻科
院長醫學博士 三井忠
院址新京興安胡同一〇一號（新發屯放送局拐角）
電話 2—四八八五番（醫院用） 2—一四七五番（病室用） 2—三八三二番（院長用）
（入院隨便應召往診）
通曉日語而願爲看護婦者來院接洽

照像贈送 大放送
注意 出外拍照概不贈送
總店 新京三笠町四丁目六 電話(三)六八三〇番
支店 新京商埠大馬路四馬路口 電話(二)四一八二番
公茂照像館

遷移廣告
墨古齋金石古玩法帖字書店
定於陰歷十月十六日 國歷十一月廿九日 正式開幕
敝號自開幕以來承蒙各界惠顧不勝感激現因房屋不敷應用今遷至左記地址照常營業敝號新由北平各大府邸搜羅金石文玩法帖字畫甚夥特爲酬謝主顧起見均減價從廉好古諸君請光臨參觀不勝歡迎之至
地址新京西四馬路中間路南
墨古齋啓

高野鐘表製造廠出品
鹿球老牌
譽貫滿洲

座鐘 掛鐘 台表 鬧表
各地著名鐘表店百貨店完全經售
滿洲總代理店
奉天 中孚洋行

順德號商場
「新樓落成」「遷移開幕」
百貨雲集 陳列新奇 廉價克己
惠顧滿意 蒞臨參觀 不勝榮幸
定於國歷十二月三日 陰曆十月二十日 正式開幕
本場樓上完全出租樓上營業一切情事與本場毫無關係特啓
地址新京大馬路 電話(二)二三〇八番

龍江省公署已擬定 產業行政五年大計劃 自明春實施

【齊齊哈爾】龍江省產業開發之五個年計劃、爲企圖地方農村經濟之振興、及地方行政機能、與經濟機能之圓滿融和發展、而關於經濟單位之縣保甲行政、及經濟活動之扶掖等、經過去參事官會議已確立之龍江省當局保甲制度新方針、及其實施大綱如次、

爲發揮保甲本來之充分機能、警察、勸業、衛生、教化等爲縣行政事務之補助機關、以朝民意之暢達、更併合農業經濟、甦生機能、以期行政與經濟渾爲一體、因精神與物質之融合統一、而實現保甲制度之確立强化者也、

此時、所應注意於龍江省者、即與南滿相較、街村制之實施、頗爲不當、應始終以保甲爲行政、經濟活動之直接對象、因發揮此而機能而爲保甲制度母體之鄰保友愛精神、始得以經濟的基礎更進而强化之者也、

實施綱要

一、現在之縣村制廢止、廢止現在洮遼七縣所殘遺之村制、代以保甲村制、職員由保甲吸收外、村立之諸施設事業、移管於縣或保甲之下、

二、關於保甲費用確立預算制、清楚該保甲預算之收支均衡地方民之負擔、以期統一化、

三、農村經濟甦生機能、以保甲爲各經濟門類之結成爲對象、爲併合共機能、使修養農民、甦生農業、並對農業恐慌、予以抵抗力之涵養、

以上保甲之新方針、然實施之技術的諸問題、尙待研究是似預料中明年省公署、將網羅各機關、而予以審議會之組織云、

靉河封凍堅固 將勘繪圖

【安東】爲便利安寬陸路交通、關於靉河架設鐵橋一事、業經安東縣當局、一再會商計劃、決定實施架設其經過情形、已誌本報、現據可靠消息、近以靉河封氷、通行無阻、爲勘甚測量繪圖、該國道局與縣當局、聯合一起、前往實施勘杳測量工作、以便於來春開始興工、並預計於十五日以後　前往工作云、

賊兒膽大 竊憲兵自行車

【哈爾濱】駐哈日本憲兵隊分隊一等兵大村、於十三日下午三時許、乘自行車一輛、由隊赴道裡石頭道街電報局辦事及至、當將車存放門外、乃入室辦事、未及五分鐘、外出再尋自行車時、即不見、該車價值六十元、該憲兵遂報告水道街分所請求查找云、

錦省協和會本部開 排共國民大會 並集欵聲援內蒙軍

一致滅共

【錦州】赤匪橫行危害社會殺人放火背反人道慘暴行爲、世界痛恨、友邦日本帝國、有鑒赤禍、危害東亞和平、故有日德排共協定、我滿洲帝國、乃東亞仁德道義之邦、更不容共匪之侵擾、故全國一致蹶起、舉行排共國民大會、滿洲帝國協和會、錦州省本部、遵照此旨、於十二日召集本市各分會、幹事長及各法團代表舉行緊急準備會議、在協和會省本部、協議進行細目、首由河谷事務長、報告共匪之陰謀、侵害我國邊疆、擾害東亞和平、種種暴戾行爲、全塲極爲忿慨、決議掃滅共匪、組織遊行講演募捐大會、項目列下、十五日各分會、講演排共宣言、及決議文、十七日於日本學校開催講演、十八日在靑年會講演、十九日在南湖模範小學、召集市民學生舉行排共國民遊行大會、並拍電聲援內蒙古義軍又募集欵項獎勵義軍云、

民間武器收回 現已辦理結束

【延壽】本縣自實施辦理武器收回、以免誤落匪手、而安民居以來、向以匪患猖獗、暫予良民以自衛之能力的關係、迄未辦理結束、年來匪患肅清治安恢復、除各集團村內之自衛團、而有保存能力者、予以自衛之來福槍外、餘者而無保存之能力者、均由各該管警察署全數收回、業已辦理結束、但將來地面上臨時爲自衛而新組設自衛團者、仍行准予呈請領發云、

地方平穩 年末警備開始

【安東】安東警察廳及各警察署、並水上警察署、於十三日夜間實施年末特別警戒、全體動員出勤搜查、搜查結果僅有鴉片密賣、及密輸等小事件數起並無其他大事件發生云、

調查齒醫士資格

【營口】齒科一道係繫人生至爲重要、非有三五年專門學校養成之學識、決難妥自懸壺問世、警務局頃奉到警務所訓令、調查齒科醫師、及鑲牙者、該局於十五日訓令各警察署飭各派出所詳加調査醫師及鑲牙者籍貫、現住所、氏名、年月日、及許可爲齒科醫業之資格云、

航業公會開會員會

【安東】鴨渾兩江航業公會歷年於鴨江封凍航行終止之後、必召開會員大會一次報告本年內務經過、並討論來年進行方針、現鴨江已凍、航行已止、關於會員大會、業經該會準備有日、現已準備就緒、於本月十八日上午十時在該會內舉行全體會員大會、刻已分函各會員屆時一律出席參加而資公決云、【又】該會以會員大會已定本月十八日舉行、現爲期已迫、關於大會中應討論各事宜、函應預先加以準備、以便屆時提出商討、因是定於本月十四日午舉行全體評議員會、詳討一切各評議員均已出席參加共同商討云、

警務局捕殺野犬

【營口】營口警務局工藤局長、爲思患預防、市民健康確保計、於十四日始實施捕殺野犬、以杜絕狂犬病發生、是以特令飭衛生隊長、飭淸道夫在永世街、二官塘、通惠門三警察署轄境內各捕殺二日、凡無主野犬、或有主而項下未繫大牌逗遛街頭者、咸視爲野犬一律予以捕殺以絕疫氛云、

哈同氷上汽車 開始載運客貨

【哈爾濱】哈鐵大汽車營業所、爲便利民衆、及江上行駛大汽車安全計、最近以來、乃在積極進行擴充業務中茲悉哈爾濱木蘭間、於本月十日起長途大汽車、開始隔日運行一次後、成積極爲可觀、故於十五日又派大汽車三台、載重大汽車十台、照預定日期、向同江正式出發云、

濱省地方行政講習 各縣出席九十餘人 閻傳紱省長親臨致訓詞

【哈爾濱】濱江省公署民政廳、以本年來各縣治安、均已次第穩定、當此年末爲灌輸一般行政者之各種知識、及經驗起見、特召集省下各縣旗總務科長內務局長及行政股長每縣三人、來省開地方行政講習會、會期定三日間、昨十五日爲會議之第一日、上午九時開會、各縣出席者九十餘名、其次序如下、

一、省長訓詞、二、總務廳長訓詞、三、民政廳長訓詞、四、講習開始計分一、地方行政制度、張行政科長主講、二、街村制度、郭士地科長、主講、三、義倉管理規程、謝大鏞股長主講、四縣會計規程、王屬官主講、五、地方關係法規、李屬官主講、六、國稅事項、由稅務監督署主講、茲將閻傳紱省長之訓詞記下

今天爲開催行政事務講習具體計劃會之第一日、本省長有簡單之詞、向到會諸君一言、現爲康德三年之十二月中旬、不久年末一過、年始將臨、凡百氣象、得當煥然一新、語云一年之計在於春、而我濱江全省、各縣旗之政治施設、更應及時邁進、以期上副中央之實成、下慰人民之矚望、故趁此年末之期、**開催**行政事務講習會、以備研究明年一切行政進行之計畫、茲擇其最關重要之性、分爲行政一般、街村制度、地方稅法管理、會計規程、義倉等諸大端、於六日內次第講習之、今日所有與會諸君、均係各縣、旗公署之科、局、股長自屬學識優良、經驗有素者、對於一切政治、自必具是心得、似可無待煩言、但地方情形各異、**時代**需要不同、所以必須會集一堂、公同討論、庶幾集思廣益、收效良多、望此次到會人員、回縣旗署之後、即切實奉行、努力邁進、預料濱江省之政治前途、必有一番刷新氣象、蔚然可觀也、願與諸君共勉之、本省長有原望焉、

於閻省長致訓詞後、爲結城總務廳長致訓詞、大致與省長同、後遂由主催會議之實民政廳長、對參加之人員訓示如左、

本省此次召開行政稅務講習會、原爲補充各縣官吏必要各種政治常識、及解釋一切有關法令、**所有**講師、均已推定、本廳長對於此次講習會、所切望於諸君者、約有數點、茲以時間迫促、特擇要以言之關於街村制度之實施、爲確立地方自治之基礎、縣官吏負直接監督指導之責、値此人民程度尙淺陋時期、深望各位、特別振刷精神、體會中央意旨、注意訓練指導、**務使**逐漸養成適合國情、確認建國精神了解日滿親密關係、並且信念堅固、知能充分之領導人物、然後再由此等人員領導、啓蒙一般庶民、使均各具有適合國情之自治程度、其次『其身正不令而行』一言、乃爲古聖所闡明王道政治之精神也、爲官吏者負一種實善治人任務、自當先由克己立身作起、內聖外王理無二致、不過工夫上、分作先內後外而已、所以凡事非反求無愧、不可以作表率聖人說、君子之德風、**蓋言**在上者之言行、對於移風易俗上、誠有莫大之偉力、不可不愼、然克己立身之道、並不甚難、亦無須在高深處去努力、所謂王道平易、本乎人情、只要在日常言行中握住一個『誠』字、爲官者再加一個『潔』字、以廉潔持身一個『和』字、與日本官吏、按現在國情之需要、再注重本協和基調、以求縣治之發展、若能如此、久而不懈、斷無不受感化之人、蓋『誠』乃誠於中『和』是和於外、二者雖異、而實即一也、故『誠』之所在、無往不宜、若行有未得、**即應**急速反求、必有不能『誠』之處、諸君在縣爲幹部官員、居領導地位、負佐理治民之任、與人民息息相接觸、果能按『誠』『和』『廉』『潔』四字、以身作則、縣政可以不令而行、王道成功、可立而待、以上微意、惟望諸君深旋、該氏致詞畢、即由各講師、先後講解預定之行政稅務等事項云、

奉天法院旁聽記

毆妻至重傷 判離又不捨

有趙煥鈞者、現年三十一歲、蓋平縣王木欄子村人也、素以務農爲生、近因生活困難、趙乃常至附近鹽灘竊取官鹽、其妻戰氏乘諫其夫不應行竊等語、無如趙煥鈞羞惱成怒將戰氏百般苦打並用手將戰氏喉嚨搔傷、說話時聲音非常低細、戰氏因無法忍耐其夫虐待之苦、乃狀訴蓋平分庭請求離異、結果准予離婚、趙煥鈞不服原判、上訴奉天高等法院、今經民庭審判長張耀輝開庭審理、趙煥鈞堅詞主張不准戰氏離去、惟戰氏百般不願與趙同居、玆將當庭問答情形錄之如次、

趙煥鈞供

問、趙煥鈞你多大歲數？
答、三十一歲、
問、那縣人？
答、蓋平縣。
問、你家在那兒住呢？
答、王木欄子村。
問、趙戰氏是你什麼人呢？
答、是我女人。
問、幾時過門？
答、民國二十年五月十二日
問、因你虐待她、經蓋平分庭判准離婚、你不服上訴嗎？
答、是、
問、你請求怎判呢？
答、叫她跟我回家過日子去
問、有什麼理由呢？
答、我是莊稼人、也不知道怎辦啊？
問、誰叫你上訴呢？
答、我自己上訴的、
問、是你自己的意思嗎？
答、是、
問、那麼上訴理由是什麼呢
答、人也判定了、彩禮也沒給我、因此我才上訴、
問、假使彩禮不判給你、你能願意離婚不呢？
答、我要領她回家過日子去
問、原審判詞你見着沒有？
答、見着啦、

趙戰氏供

問、趙戰氏你多大歲數？
答、二十八歲、
問、那縣人、
答、蓋平人、
問、在那兒住、
答、王木欄子村、
問、趙煥鈞是你什麼人？
答、是我男人、
問、你請求離婚有什麼理由呢？
答、因他（趙煥鈞）偷鹽我勸他、他還打我、我的衣服被褥都被他當啦、
問、鹽灘離他家有多遠呢？
答、十里地、
問、因什麼他打你呢？
答、因我住娘家、
問、還是幾時的事呢？
答、去年舊曆六月二十六日
問、你說他偷鹽、你不叫他去他就打你、這是幾時的事呢？
答、去年五六月偷鹽去咧、半夜回來的、因開門晚咧他打我來的、
問、你說話怎不清楚呢？
答、我嗓子有病、因他打我時（趙煥鈞）摳的、
問、怎摳的呢？
答、捻在炕上用手摳的、
問、你怎麼現在才告他呢？
答、我娘家哥哥、在外邊作事、家中只有八十歲的母親、誰能替代告狀呢、我自己也不懂法律、
問、這次怎麼告的呢？
答、我哥哥替我告的、
問、你幾時過的門、
答、民國二十年、
問、趙煥鈞你偷鹽來嗎？
答、我沒偷過、
問、你因什麼摳她嗓子呢？
答、她嗓子從小就那樣、當初訂婚的時候、她說話就那樣不淸楚來、
問、你這話、有什麼證明呢
答、有媒人詹永富知道、
此時趙戰氏接言說我當初若是這樣你能要嗎？
問、詹永富他在那住呢？
答（趙煥鈞）也在王木欄子村住、
問、傳他能來嗎？
答、能來、
審理至此審判長張耀輝云『本案候傳證人到案再審』遂畫押閉庭、

齊齊哈爾 一幕交通慘劇 張某被壓腦漿齊出

【齊齊哈爾】本市警廳當局爲避免輪下慘禍、交通障碍起見、前對於司機者、加以考試及嚴勵取締、並飭所屬交通警士注意指揮交通、以防不幸事件發生、惟當此秋收之後、農夫進城賣糧買貨者、無市不有、而其以呆笨眼光、邁入繁華城市之內、殊有顧此失披、精神不足支配之感、所謂農夫進城、笑話百出、誠不失爲事實也、然現在本市自動車之司機者多爲經當局選拔准許者、而昨竟於交通警士指揮力之外發生一幕輪下慘劇、玆將其原因、事實經過及現場所聞事後之一部處理錄次、

原因此事發生之主要原因爲司機者玩忽業務、且其所駕之車速度太快、及被害者農夫之精神照顧不週之所致

事實該被害者、姓張名墨林現年二十九歲、係龍江縣管內江西小哈拉坑子屯人、其家之人口頗多、有同胞弟兄二人、堂叔兄弟四人、其有一妻一子、三女、子年三歲、乳名小禿、其長女十歲次女八歲、三女六歲、前於月之十三日同其胞弟張吉林由家驅五套馬車、來城出賣包米於同日午前十時許、到逹本城、當投宿於磚城北門外、慶和店中、昨將包米賣出、乃於十四日午前九時許、伴同其弟、赴街買取貨物、其兄弟並肩向南、行抵正陽大街吉發藥局及邵家塘子胡同口一帶、乃由南方馳來汽車一輛、而其兄弟、乃一並向東躲避、方將該車讓過、而又由北馳來肇事車二九五號之國際大板營業車一輛、該車之駕駛人王化民、現年二十一歲、係奉天人、原在永泰汽車公司開車月、被害者及弟發覺身後又行來車、乃一並仍向東躲避、不審該司機者一時昏潰或技術不良、當停車未止、竟行歷二十米之遠、且該司機者目覩被害者向東躲避、其車不但未向西拐、且未在馬路中心駛行、竟而隨被害者之後、亦向路東追拐、結果、被害者逃至正陽大街公和厚櫃之門市南門櫃處、而該汽車、亦趕至共處、幷將洽將被害張墨林、擠於公和厚之近處之洋灰墻角上、見其情勢似先將被害者擠倒後其車前弓、乃將被害者之頭部、及被害者持有新買之鐵箍子均擠於墻角上、頭裂箍破、即時殞命、而現場牆角距地約二尺許處、尙有糊腦漿血水之痕跡、此乃昨上午十時三十分所發不幸之事件被害者身着靑新皮襖靑褲、頭東北脚西南、橫倒輪前、置身血泊、爲狀極慘、

經過當此不幸事件發生後遂被交通警士、由遠處發見乃急趨現場、將加害者及被害者之胞弟張吉林、一幷逮至中區警署監管、並當即通知當局關係側、少頃則有警廳保安科長及所巡官、阮警長及司法科蔡科長偕翻譯陳宇如、于巡官等均馳赴現場調査眞像、幷有中區警察署長及佐佐木指導官等亦行到場措置、除當所令樂天照像館代爲拍照現場慘狀爲眞、以憑核辦外、幷通知龍江地檢廳到場檢驗、乃於十一時四十分、龍江地檢廳之次長東喜代松、借同望月書記官及喜凱軍檢驗吏等到場驗視後之處置、當經當局關係機關側中官、佐佐木指導官、乃令國際公司暫爲備棺成殮浮厝於廟院、幷令被害者之弟、於公和厚之商等內與國際公司經理礎商善後事宜、而被害者之弟、乃謂先與其家中執事長兄去信、待其來城再協議辦法、乃當派被害者同里之人、先行馳歸其家送信以待將來來人解決、此係一部之處理、致當局對於此案如何解決、刻尙不得而知、將來如何容訪再誌、但公和厚以死屍橫門、圍觀者衆、當有二三小時、未得營業、此亦不得已之小損失也

現場所聞、此事發生後、據聞該肇事之車、由磚城內出發後、至南門停車場、應行稍停而未停、即長驅南下以至肇事地而止、蓋謂共車司停車之機械、失却效力、故至南門未停、又聞該車之女售票員姜鈴謂、共車由東站歸來、稍悞時刻、故在南門未停以補所悞時間耳、

無獨有偶之少婦 請離異被駁斥 果眞受虐難堪歟

【錦州】據錦來人云、錦西七區界、營盤村、小白馬石、有謝夢符徠人稱謝秧子者是也、年幼籍乃父謝洛祥之蔭庇、家資百萬、不出十餘年、家產蕩盡僅僅餘萬餘元之不動產、更染不良嗜好、亦日非三五嗎啡不能過癮、猬體潰爛、早年憑媒、納興城巨紳王佩臣之次女、王蘭洪爲妻女師高才畢業生、入門即不見容於夫姑、因讀書明禮而惡之誠反其所好者也既不令同居謝秧子乃假岳家勢力、覇佔王有之妻爲妾（同屯居住）王蘭洪於民國十七年被迫歸母家生活、旋即在興城女校、謀充敎職以餬口、月前狀請縣署、請求贍養費二千元、以終天年於母家、經法庭駁斥日前上訴高等法院於錦州省不想無奇有偶、同村又有村民張俊臣、係畫匠而兼影匠（村中演驢皮影者）去歲憑媒納高橋、巨紳封悅亭次女封實璋爲妻、因受不情之虐待面部受有砍傷痂痕當在、會投井吞鴉片尋死被救、月前亦狀請縣法庭離異、亦遭同樣之駁斥、刻正擬上訴中査離婚雖有傷人倫、虐待亦爲人道、兩婦均走極端、或眞有不得已之苦衷也云、

協和縣聯合會 二次大會經過

【開原】滿洲帝國協和會開原縣本部、自本年九月十五日結成以來、經事務長倉岡克行氏、不眠不休、竭力經營之結果、組織愈益擴大、工作愈益加强計本部管下之分會、已告結成者、現有六十四處、會員達六千餘名、會務進展、大有一日千里之勢、玆者縣本部長李端、事務長倉岡克行爲收宣德達情之實效起見、爰於月之十二、十三、十四日三日間於開原附屬地公會堂、招集管下各分會代表七十三人、及縣本部委員評議員等、開催第二次縣聯合協議會、茲將該協議會之盛況略記於下

十二日午前九時、舉行開會典禮參加者除本部之役員及分會代表全體出席外、其他由新京奉天而參加之各機關要人、有中央本部古市部員、奉天軍管區參謀長滿良少將、劉民政廳長等二十餘人、其他日滿各機關各法團來賓、五十餘人、午後由各機關說明施政方針、此爲宣德工作、十三日及十四日舉行議案審議、以實行達情工作、此次之議案共有七十餘件、經整理結果、共爲三十六件、依次進行協議、於議案審議時、各代表均能充分發揮共要望、當局更能盡力解說、其融洽之情、頗能現軍官民一體之眞精神者、爲緊急動議、一者爲全體代表肅立、爲建國而犧牲之日滿軍警默禱一分鐘、以慰其英靈、一者爲會員一致奮起努力排共、當於全體代表來賓熱烈贊成之下、即時組織排共宣言起草委員會、以擔當排共宣言起草事宜、直至午後五時、於萬歲三呼聲中此宣德達情之盛會、遂告閉幕、閉會後、縣本部對於出席之來賓代表等、爲略表慰勞之微意起見、於福賓樓設有宴會、軍官民一堂聚餐協和精神、十足表現、於七時許、賓主盡歡而散、

民槍可速繳官 營口縣再施宣傳

【營口】營口縣自實施收買民有槍械以來人民遵令呈繳者益常踴躍、而所獲成績亦甚良好、營口縣公署保甲指導部惟恐愚昧者流、仍懼獻槍獲咎故予隱藏、特印就大宗宣傳單分撒俾隱患根絕、玆錄該項宣傳單原文於下諸君如有隱藏的槍械、趕快報告警察吧、雖到今日也不算晚、對於警察若有不放心的地方、可向保甲牌長之處報告、若是還有覺着難放心的地方、可將隱藏的場所用書信報告、迄本年十二月末凡是報告的仍不追究、拾彈的價目仍照從前一樣支付不悞的、官家的意思保民、安民、福民、利民而已並無他也、倘有游疑不報禍即叵測矣、當藏之日、妻子兄弟相夥皆知之矣、彼等互相泄聞、遠播於親戚、朋友、街坊、鄰宗亦皆知之官家知之從而追究匪人聞之竊以行險是自加其罪也、良民無罪隱藏槍戒、惟共罪也歟、是以事先屢次宣傳曉告愛民之心、有所不已世所共見豈有他耶、可是一到明年、一月一日、就要依照槍砲取締法從嚴懲辦了、勸大家快交別再隱藏了、

衰老……之嗣解決此問題只有現代强壯補劑 勃而興藥片
是整內分泌 正常化之良藥
有意想不到的 却病這樣快 是活爾蒙的効力
有意想不到的 額唐能還少 是活爾蒙的効力
有意想不到的 服後能立子 是活爾蒙的効力
有意想不到的 性交生快感 是活爾蒙的効力
勃而興

圖中寓意

補腎聖藥 勃而興
功用 補腎壯陽 添精益髓 發育生殖 鞏固機能
主治 少年早婚 房勞過度 滑精早洩 陽萎不舉
凡由破身太早、手淫爲害、以致滑精遺精、精冷精清、子嗣缺乏、交換乏味、性慾苦悶、生趣索然、腰酸背痛四肢乏力等症、可急服勃而興藥片立能恢復健康、添精益髓、誠爲捕腎第一仙丹也
◉價目每瓶大洋二元

美人嫁於何人 美病嫁於何人
青年慾火中燒情不自禁愛美人得美病今凱輯氏空前未有之新發明白濁斷根靈藥 巧拿淋丸
◇能治急慢性淋症
◇能治便白便血
◇能治睪丸發炎
◇能治久醫無效之疚白濁症因內中有三大之聖藥

（一）即純檀香油精SATNAL（二）沙婁兒SALOL（三）梅天靈藍METHYLONE BLUE 此三種藥品均有利尿消毒、又合以殺菌滅淋、高貴藥品製造成丸、百醫百效、萬試萬靈、爲各國醫士、臨床用藥皆稱爲最新最妙良方也
每瓶國幣貳圓

以上二種良藥各省各埠中外藥店均有出售
總發行濱江省 泰華西藥商行

第十六次國民文庫當選

滿日的頌歌

（趙振亞）

在兩千五百十六年以前：
那天地氤氳的靈氣，
配合那日月精魄的光華，」
誕育了一個天之寵兒，
他底名字叫作『日本』。
他居住東海之東，
鄰近那蓬萊，方丈，瀛洲的仙山三島，」
那是一輪旭日底故鄉，
是世界人類生活原素—光明之本土。」
這位玲瓏偉大的天之寵兒，
最得天地父母底慈愛，
所以這二位老人不惜苦費心機，
替他建築了一個美麗而偉大底住宅。」
他宅中有富士山的皎潔偉大，
有琵琶湖的美麗瀲漣，
有阿蘇，淺間火山的壯烈，
有華嚴之瀧，養老之瀧，瀑布的雄流，」
有熱氣沖天的別府溫泉，
有風平浪靜的瀨戶內海，
到春來有清香燦爛的櫻花，」
到冬來有皎潔耀目的積雪，
呀！這真是世界的花園，
人間的樂園。
他從幼稚至童年—
由青年至壯歲，
祇以大自然爲唯一的老師—唯一的學校，」
鍛鍊就仁•愛•忠•孝•節•義•廉•恥種種偉大底性質。
學習成通天徹地利人濟物種種雄壯底經綸，」
修養成萬邦協和世界大同的皇道思想。」
而今他在世界上出人頭地了！
他現在已是兩千六百歲的遐齡，
但他永久也不會衰老—永遠在壯年，
他一生未曾染過天災疾病，
然而祇少一個同心同德的同胞弟兄。」
幸而機會是來到了，
在五年以前：
那天地靈氣和日月精華，」
果然繼續皇道日本之後，
又誕生一個王道滿洲，
日本是長兄滿洲是弱弟，」
現在他是永不寂寥了。
伊（滿洲）住在東海之西，」
亞洲之東。
東有長白之秀嶺，」
西有興安之靈峯，」
也有那三江五湖，
也有那甘露和風。
東亞的樂園又出現了一處。」
他真歡喜極了：
拿出了長兄的身份，
負起了長兄的責任，
真個是提携捧負如足如手，」
真個是敎養協和如師如友。
在這位長兄底庇蔭下伊終於長大成人了。」
伊跟着兄長學會了仁愛忠孝的行爲，」
學會了節義廉恥的性質，
學會了協和博愛的襟懷，」
學會了大同王道的思想。」
呀！請看：
兄弟偕手開步走，」
兄弟同心土變金，」
兄弟怡怡和榮耿。
噫嘻！懿歟盛哉！
此後，兄弟二人—皇王兩道。」
在這蠻煙瘴雨的泥濘道途，
要創建出一條光明平坦的大路。」
使這徘徊岐路之被難的世界人羣，」
脫離出水火之中，而登於衽席之上。
噫嘻！懿歟休哉！
熱望着世界和平底人們約！
請看我們東亞樂園！

文藝

歸去來兮（一）

灌纓

剛剛搬進晉益棧，還沒等洗手擦臉，老人便連疊聲叫起來『伙計！伙計！………』

扶梯沉悶地響着，從遠遠的模糊裡而漸趨清析，終于，咽止不響了。接着是一陣低低的敲門聲，房門呀的自動張開了。在那微微地張開着的門縫裡，有一個肥胖的光頭，炯灼着兩隻胆怯眼睛的肥黑大面，伸了進來。

老人連看也沒看，便粗暴的問道『什麼時候有船！』

『到什麼地方去？老客。……』伙計微微皺着眉頭，他有點摸不着頭緒，爲着習慣他的嘴巴便悄悄的張開着微笑，有禮貌而溫和的。

『××。』老人簡短的叫着，心裡稍微有點不高興。

『××？今天沒船了，明早七點有一帮……』

『好，去吧，明早早點來叫醒我！………』對於伙計的答覆，老人很覺滿意沉默了一會，再也想不出有什麼問的了便用手向他一揮，把門砰的關上了。

這時，已經是午前左右了，天空罩着一片好陽光雖然那過去三天夜捲縮着在骯污的統艙底航旅生活，稍稍的侵蝕着他，使他感到了疲憊，昏眩，然而事實却是富靠上了港口時，他便一直陷在心境的不安與迷亂裏了。他底精神現在變得異樣的亢奮，有一羣灰暗的影子，離開了他已有十三年的時光了，熟稔了的影子，就沒間斷地在他底腦子裡擾亂着幌動着。有時他會忽地看見一個約三十左右年紀，面孔黝黑，粗糙，身體高大的女人，這女人曾和他克苦地過了十多年生活，而現在他是還遠地離開他了，爲過不下去，也爲下一代的希望。她的面孔愁悶的向他凝視着，兩隻烏黑的眼睛，汪着兩泡淚水，嘴唇輕輕的在抖動着，

『沒天良的，你一出了門就是十三年音信全無，這叫我們母子倆怎樣過活呢？………』

淚珠慢慢的在她的深湛的眼眶中，流轉着，滴下了。

爲着內心的酸痛他悽然地嘆息起來，把他灰白色的蒼頭搖着，兩手就不安地把頭顱抱着，低低的對自己咒駡着『罪人！罪人！我是一個大罪人！……』

接着一個新的，削瘦的影子把他吸住他想起了他五歲的男孩來了。那時他背馱着一隻破包袱離開家鄉時，他還只有蝸母牛一般的大小，身體瘦削羸弱，兩眼深深地陷進圓大的眼窩裡，見了生人便膽小得汪着兩泡淚，躲在門後偷偷的哭而現在，他該會變了，變得粗大而壯健起來了。在這時。一個美麗的七月天也許他正在山坡上，一邊輕輕的用口笛吹起了流行小調，一邊揮動着手中的柳條枝子。再不然，就幫着他年邁的母親在田裡爲時季忙碌着……

他稍微的覺得有點興奮了，撫心自問他雖也有對不住她們的地方，但這能單怪他自己嗎？旅居在番邦的人們，誰不想家？誰不記掛着自己的妻兒？

這回，他是决意地捨棄了這單調的生活，携帶着他幾件簡單行李和全部積蓄回到祖國來了。家庭，妻，兒，以及所有的親友會對他失望嗎？不會的！他要告訴他們，使他們知道他已和以前不同了！……』

下午，隔房那同船來的小伙子，過來招他上街去。他答應了，從箱子裡翻出套舊西裝穿着。

第十六次國民文庫當選

過去（五）

白駒

他的衣裳也沒有扯破，臉上也沒有傷痕我這才放心。知道他倆未曾開火。他看見我就問『方才你跑什麼？』總是笑着。

『秀清二哥！她方才爲什麼駡你『不要臉』呢？』

『和她妹妹接吻她不吃醋嗎！』

『接吻』『吃醋』我眞不懂！什麼意思？

『啊！親嘴就是『接吻』了…明白啦『吃醋』？……』

我心裡打算着：

『秀清嫂爲什麼『吃醋』那不酸嗎？你怎不給買點大醬？』

秀清二哥笑得彎了腰，好險笑倒了！抱了我去見秀清嫂。

『他叫我給你買點大醬吃，不要你『吃醋』！』指着我向她說。

秀清嫂氣得笑了，沒說什麼。

從此我就以爲秀清嫂是愛吃酸東西尤其是善于『吃醋』所以隔不到兩天我就要問她：『醋吃完了沒有？咱家還有好幾斤呢！』

她告訴我往後不准再說『吃醋』若再說就不親我了，我也再不敢說了。同時我只當她家的醋是沒有了，大概已經換了大醬？

這時我的心靈上所親熱的兩人是一得一失的替換了。二姐的『接吻』代換了秀清嫂的甜蜜的『吃乳』——新情的增濃，舊恨泯滅。無形中我把秀清嫂棄於九霄雲外了，我也不知道那是怎股勁。

×　×

八歲了。

母親告訴我：『你跟前院二姐上學念書去吧！今年八歲啦，早點念書就早出息一天！』

給換上了新衣裳，穿上了新襪子和新鞋，臉也洗得比先前白得多了。對鏡子一照，也覺得小孩帶神氣，吃完早飯跟着二姐往學堂去，樂得肚子裏開滿了紅花，連走道都走『八』字，不說別的！

我眞有些害怕！那裡這些小子姑娘？亂跑亂跳！惹不了！一定能打人！

先生給我兩本書，起個名叫『瑛琳。』

上課了，先生走了進來。滿屋的小子姑娘們都站了起來，還有喊口號的，大家都照着他的聲調站起，行禮，又坐下眞麻煩！我坐的桌子太高了，也是我行禮時候太恐慌了，腦袋將桌子碰出響了！若不是二姐哄着我又得叫媽啦！

栗子（六十二）

（儒丐）

她駡着，擒把子也就伸到桌子底下來，向我後跨，猛力的戳。雖然藤條柔軟，也覺得很疼再說我的胆，已然被她吓破了，又怕她把我扯出去亂抽，當下我又哀號起來。我的哀號，不僅由於皮肉受苦，心裡也實在是委屈萬分，多少也有點呼籲祈援的意思。但是在這種形勢之下，誰還肯來救我呢！二大媽和張大娘，都嘗過了，當然不敢再來自討沒趣，旁的街房，還有個不知道的寧可心裏難過，也不當面找她難堪。我知道我要打一面官司了，從此再不會有位慈善的老太太替我來請命了。所以我哀號的益發沉痛！我不怨屈太太了，我怨我的主人，沒長着眼睛，怎麼就誤信人言，把我託給這樣一個人家。眞不如一下把我打死！她戳着我，嘴裡還不閒着，

『你號！你號！又想叫來一個人來氣我呀？妄想！我告訴你這畜牲！若打算我把你給人，那可是錯翻了眼球兒了，我也知道有愛狗的，把你給了他們，能享福我就是不給！小忘八犢子！你跟太太受吧！』

她一邊杵着我，一邊這樣駡，我也不解她爲什麼跟我有這麼大的仇。若說我吃了老魏一塊牛肝兒，奪了小禿子的食，也犯不上這樣恨我呀？那時我實在是餓？再說你們也不是買不起一塊牛肝，何況還有我那一百元錢，怎麼就這樣恨我呢！旣不許人勸，又不把我給人，她是不是嫉妬呢？她供着一位偶像，是畫着一個老頭，拿弓箭射狗的樣子，還有一位穿袍褂戴大帽子的老頭，也在玻璃鏡裡供着。難道說這是她所信的神，是跟狗有仇恨的嗎？不能吧？大凡是神，沒有不是奬善罰惡的，那末就是黃鼠狼草刺猬只要想修行，就得一心向善，難道說她所供的不是善神嗎？也許，拿弓在那裡射狗呢！她是不是本之神意，來罰我呢？不能呀！她簡直是嫉妬，就是不許別人形容他的不對！

母

（17）

鶴見祐輔著　關雅彬譯

探出他那栗子樣的腦袋來，揚揚得意的樣子把前邊坐墊用手扶了一扶說：『老兄來得更助興了。』

『啊！請乾一杯吧！』

這個時候進酒的乃是這勾欄中大名鼎鼎的校書濱子。

『今天晚上，是眞漂亮了！』

『呀！永遠是會說上幾句捧場話的。』

『那的話呢？要以爲我是說謊，不妨切開肚子給你看一下！』

『好啦！好啦！好容易把肚子長得這樣的大，切開了要是露出西洋漂緻女性的情信來，那眞是不好意思約！』

『怎麼樣！你可不要穿着鞋，穿入肚子裡來，那麼辦眞是受不了呀！來請喝一杯！』

『要是你斟的，別說是一杯，就是十杯也到不算什麼。你不要一下一下來斟，想喝過後叫太太說幾句那受不了。』

『使勁喝呀！這個酒杯太小，拿茶盌來！』

『當然是喝的，不要留量，今晚上喝了之後我有對你說的話，可不准你臨陣脫逃！』

『我也不是俄國名將克魯巴都金那能豫定退却呢要怕你們妓女的酒，怎麼能作銀行買賣呢！』

『在這，能說硬話呢，恐怕回到家裏，先要向侍候你的她請罪吧！』

『那也說不定約！照孫吳兵法去行事！』

『我們定好，今晚回去，把我領到新花月去一趟好詳細把我的話講一講。』

宴席終結之後，來到新花月來。只剩他們二人，澄男很奇怪的話到少了，她到有幾分醉意了。

今天我說的話要你仔細聽！因爲是我自身的話？今晚酒醉失常想你一定以爲醜婦無疑了，可是那樣猜是錯了。我流入娼妓的原因，不能不歸咎運命，請你要聽！我是生在福島縣的，從小抱養到個富家爲養女，這家偏有個少爺，從來就混在一處玩，在我到高女學校的四級那時候，聽老爺說了，是將我許配他爲妻了，定規在畢業之後就結婚。

當時是我無知原來他一個朋友在早稻田住的，那時我和那個人傾愛着，這事情眞是叫我不知如何是好。老是靜不出個章程。

太太（四）

慕良

太太的話鋒就轉到了雨上她說今年來了。三個多月，不單是雨下得太多，連老天爺開臉的日子也很少，一些莊稼人都愁着田裏的功夫沒法子做，園裏種的菜蔬，也發水黃發死了，要再不晴幾天的話，百樣的種籽下不成秧，穀也會爛在泥裏面，說不定地方會要出亂子的。

『我倒沒想到這些事情上去，反正團防局長是王小騷子，干我屁事！』李五老爺背着一雙手，在屋中間踱着說『店子裏來信說近來的米生意好做些——老實說：我想進城去多屯他幾擔，剛是敎育局長請客，我還不高興去哩！』

太太嘴裏的話更活潑起來她慢慢地轉動着脖子，眼睛看着男的在屋子中間一來一往，一面響着那又助興又獻謀的嗓子說：

『您老人家看得眞對！這是一筆定賺錢的生意囉！多屯些！——秧穀遲，收成自然也遲，米還怕不漲價？…眞的，我家小姐的八字就不錯，要是五老爺給她去說媒先賺一筆大錢，連我們都有了臉！』

男的今兒給她說得興頭起來，止住步子，伸起一隻來說：

『包在我身上，說媒…回來我就給你信』

可是李五老爺的信老沒見到十多天來天上還是下着雨太太想親自到他家去一趟，路上有幾寸深的泥，爛得不能伸脚。今天上午，她寫好一封信，來找村裏毛四嫂的孩子，想叫他送去。剛剛走到毛七的屋子邊上，聽得裏面許多人在哇啦哇啦，毛四嫂的聲音也在內，她就站到了門邊上。

門裏面全是附近村子裏的小夥子和幾個輕狂女人混做一大堆，毛七站在中間，聲音來得最響，他壓到着許多人的嗓子喊：

『現在的秧穀都給雨灌爛了，地方上幾個有穀的忘八蛋，把倉門一關，穀米就一天一個價。還有許多連綠吊錢也掏出來屯米——像李五他們。屯來屯去，弄得我們有錢無處糴！……』

『……………！』

『……………！』

兒童之家庭教育（上）

（冷楓）

甲、意義上的分析

（一）家庭在社會中的功用　社會當中，家庭算是最簡單最自然的團體。自己能夠維持自己，是謂原始的社會制度，社會上所有的一切關係如尊長，服從，平等，互助都可從家庭中看出來，因爲這個原故，所以世人都稱家庭爲社會的小乾坤。孔德說構成社會的單位是家庭不是各人。這種話的是非不必論但家庭在人類社會上占一重要的位置可以斷言了。簡單的說來，主要的功用有兩種：

（イ）家庭能夠保存社會財產　社會上有所的一切田地房屋，貨幣等物質上的產業固然由家庭傳流下來的，但就是文學，美術，思想等精神上的產業，也要靠着家庭才能傳流到現在。

（ロ）家庭能夠綿延人類種族　綿延人類種族是家庭最重要的職務，旁的社會制度絕不能代辦的，社會能進步得快，必須有犧牲和互助的精神。然而家庭却是此種精神的出發點。所以不但綿延人類種族，就是能使社會有所進步，也在家庭。

（二）兒童在家庭上的位置　家庭既然以綿延種族爲最要的職能，父母就應當以養育兒童爲重大的責任。男女居室，必須知道愛育子女，家庭才能鞏固，參考各國離婚的統計表，總是沒有子女的夫婦們，離婚的多。由此可知兒童實在是有維繫兩性間的愛情，鞏固家庭團體的作用，這種種的事實是顯而易見的，所以家庭生活，要以兒童爲重力的中心，家庭事業，應當以兒童的福利爲前提。假若討論家庭問題，若是不顧到兒童的利益，恐怕全局要歸於失敗，但是一般人，都不明瞭這種關係。無論在家庭中，社會上，視兒童爲一種糜費的贅瘤。一切的設施，無非爲自已的利益至於與兒童。毫不相干。進一步。也不過共大人的歡樂作一種開心的玩具罷了！講到兒童積極的價值，斷非一種拜金主義的錢奴，所能夢想得到的。

（三）兒童之家庭教育　兒童的家庭教育却很重要，我們要使子女在兒童時期，養成了良好的習氣，望後再栽培他到高尚的地步，是不難的，就如學生初入學校在初小從很淺的第一册起讀，爲的是先造成鞏固的根基，然後才慢慢的學到深奧的地步假若使子女在兒童時代養成頑固之風，至於他長大成人也要一直的壞下去。就像入學校讀書半途中插班一樣，根基沒有打好。

乙、關於兒童家庭教育之要點

（一）關於身體方面　養育在家庭中的兒童，身體的發達，最爲顯著，差不多可以包括生活的全部，行走。說話……等基本的筋肉的聯合和運用，都漸漸受其支配，但在此家庭教育的要點，不過利導先天稟賦的本能，選擇適於生長的境地，使兒童自然的發育，比較便利，比較有效罷了。我現摘，數項寫在下面：

（イ）胎教　近來從遺傳學的發達，得到了一個結論，就是精質細胞，可以遺傳。體質細胞，不能遺傳。可以遺傳的精質細胞，即天賦的本源，非一時的人力所能控制的。至於體質細胞，雖則不能遺傳，恰有人工修養和培育的餘地。胎教就是這種意思，胎兒自受精以後，吸收母體中的養分，生長極速，剛下地的嬰兒，比初成形的胚胎細胞，要大五百萬倍。做姙婦的應當有充分的滋養和愉快的精神，然後可得優美健康的嬰兒。一切的性慾嗜好更要謹慎。

（ロ）飲食　飲食是養生的根本，在各種的本能中發達最早，但是大肚成病的小孩也很多，所以做母親的對於兒童的飲食應該加以注意，要規定出一定的時間來，給他進食，在兒童飯後的時候應給他一兩個纖維質較少的的果品，因果品中含有果酸特別多，因果酸是助消化的像蘋……果，等給兒童食用倒很相當，但可不要吃零星食物。

（ハ）衣服　衣服的功用，是保護體溫而蒙蓋身體的。其大小形式與兒童的發育有密切的關係，總要輕便相宜要寬大些不要太窄小，因爲太窄有碍兒童骨格的發育。至於衣服的顏色，男孩多要深色爲宜，女孩不妨鮮艷些再有小孩的褲腰帶，扎時要鬆些，因爲過緊容易形成兒童之軟骨病。

（ニ）居住　在嬰兒時期，未離襁褓時，固然離不了母親的懷抱，但到了四五歲時要獨自有一間臥室，要與父母隔離的，因爲兒童的呼吸量小，大人的呼吸量大，若同居一房中，夜間屋中的養氣有限，全被呼吸量大的人吸取。

兒童可以說吸得的很微細，所以與兒童的衛生上有妨碍當父母的要對於兒童臥室注意，關於一切的設施上不要太簡單，一切的小桌，小椅小鐘等……兒童應用的東西都要有才好。務要收拾得清潔。

（ホ）言語　初生下來的嬰兒爲什麼不會說話呢？會經有人研究過，第一生理的組織尚未完全，第二因爲缺乏經驗，心理上沒有什麼東西可說，至二三歲時，感官漸漸的靈敏，腦筋中的印象積多，又因外界環境的誘惑，於是模仿外界的聲音，漸漸的會說話了。當兒童會說話的時期，當父母的說話時，務要清楚而眞確，不要任意的語言，以免兒童將來養成口吃，饒舌等種種的毛病，在兒童面前說些不眞確模糊至於兒童的放音不正，要隨時改正。再者父母不要拿些罵人的很粗俗的言語教給兒童。以免養成兒童將來的不良習慣。

（ヘ）游戲　游戲對於人生的價值，大家都承認的，尤其在兒童時代更爲重要。强健的身體，活潑的精神，高尚的道德，靈敏的思想：都是由游戲得來的產品。兒童見紙就撕，見杯就打碎，並非有意的破壞，不過是要聽聲音。作大人的不要責罰，可把這種趨勢，移到玩具上使他正當的發展，至於兒童的玩具也要審察，看其有影響兒童的地方沒有，不可輕意的給兒童去玩。

最近德國教育哲學叙目（上）

新原

在教育哲學的比較的研究上，到了德國的部分，便感覺很大的困難。譯本固然稀少，而所看到的內容，又是『迷津』似的紛歧和複雜，這大概是因爲觀念論的哲學，本身是含渾而玄渺，而學者們又喜歡各自建立新宗派創造新名詞的緣故吧。

我以爲現代德國教育哲學溯源於『新康德派』的哲學，正如意大利的教育哲學溯源於『新黑格爾派』的哲學一樣。馬堡學派中的拿托伯本是前一輩的教育學權威。而西南學派的文化哲學，尤其對於最近德國教育思想有顯著的影響。

要指出這淵源，有兩個哲學者，特別要認識的：

（一）廸爾泰（1833—1912）繼承西南學派的哲學體系。他以爲哲學即是宇宙的逐步的表現和發展，從哲學史上我們即可察知各個宇宙觀——唯物論，主觀觀念論客觀觀念論——的遞演，也即可體會精神生活的豐富的可能，和具體的展開。哲學既是宇宙的精神的自身的表現，則所以求得眞理者，只我們自己反求諸心他稱之爲『親證』或『體驗』。一般自然科學與他所倡導的『精神科學』的分別也就在於前者是客觀的認識後者是主觀的省悟。

（二）倭根（1846—1926）格外强調着精神的宇宙觀。不過，在他，精神有積極的行動性。精神是一個活動，一個奮鬥，是困難的克服，是勝利的爭取，人對於宇宙的解釋，決定於人的精神生活的最充分，最積極的要求，而並不僅決定於他的理智。因此，所謂眞，乃是人的精神生活要求其『當然』，而不僅是『實然』。宇宙的實然，幾乎是人的精神所創造的。這種宇宙觀的方法，他稱之爲『精神學』的方法。他是說客觀觀念論，復歸於主觀觀念的。

另外，還有一個人，不屬於康德哲學，而因爲和最近德國教育哲學有些錯綜的關係，也得附帶地一提的。他是傳塞爾（1859—）他在認識論上，原與美國的所謂『新實在論』者同流，因爲，他以爲知識的內容（印象或感覺經驗），是介於主觀的自我和客觀的對象之間的，人的認識，總是主觀所及於客觀的活動。這些話，並不出於新實在論的範圍。但是，跟下去，他說對象雖然獨立地存在，而其被感覺所及的却無論怎樣是局部的，而非全體的。要獲得全體的認識只有靠『本質的直覺』。這種意識的研究，爲要別於實證的心理學，他名之曰『現象學』。本質的直覺，用以認識實在者，也就是實在的所由創造。這樣，認識論一轉而爲本體論，而他的結論，簡直是觀念論了。

於此，我們可以開始探查最近的德國教育哲學。我以爲現在德國教育哲學主要的諸體系，可以簡單地歸爲兩派，即：

一、文化教育學派——這是廸爾泰哲學的演變，偏於客觀觀念論，代表的人物，是斯勃郎格，李德，克里克等。

二、人格教育學派——這是倭根哲學的緒餘，偏於主觀觀念論，代表的人物，是若特，林特，福斯特等。

少年講座

現代青年【十二】

澤

（五）日本人之取長精神　在經書上孔老夫子曾說過，『三人行必有我師焉擇其善者而從之其不善者而改之』日本人對於這章經書，可算設身處地的去作了。由那見出來呢，就像明治維新以前，他們所有的制度，文化，多半採取於中國。自明治維新以後。政府派專員上歐洲考查政治並選拔優秀的學生去留學。凡西洋之優點，沒有不盡力去學的，所以到日清日俄兩次戰後，就一躍而爲世界上的强國了。

（六）日本人之創造能力　日本人對自己固有的特長，能保存之，而又能吸取別人的長處，以作營養，所以他的國基也索固。在此等情況之下，又能處積慮，孜孜爲善所以更有新的創造。就如物質科學，本來產生於西歐後來日本人首先模仿，其次就自己創作，又能翻新花樣精益求精，終能和歐美人相比。

（七）日本人之好武風　我們隨便指問一個日本男孩，說你長大了，要作什麼？他必答說『當大將』同時還要走出兩步來，以表示其英武風姿。商店中小兒之玩具，多是鎗礮和武士人形。學校中之武育，可分三樣（一）柔道就是角力，吾人俗說摔交。（二）劍道，即是鬪劍（三）軍操。練習野攻巷戰。

（八）日本之特殊教育　日本學生，如果有性行不良者或才能低者，就集許多低能兒童，開一個低能兒童教育班，由專家教導之。至於那性情不良者，就送入感化院以感化之。盲啞者，就設盲啞學校教育之。

（九）日本之社會教育　日本之靑年學生。如果有夜宿娼窰的，警察見了。必定干涉，並且實備娼窰，不得留宿學生。其他像電影院，馬戲場等等地方，也都有教育意味存在。

（十）日本之女子教育及職業　日本之女子教育。最注重賢妻良母。所以凡是女兒們，都得受適當之教育，使其能自立。他們在社會上所服的職務，有當店員的有在旅館中當招待的，有在電車上或汽車守車的，有給人家當保姆的，有助產的，有縫級的，有剌繡的，有理髮的均能切實去作。

結　論

總之吾人要照着上面。所說的那些條件，眞能躬行實踐。設身處地的去作，那我們現代的青年們，也就成一個白璧無瑕而又英俊的，現代青年了。拿這白璧無瑕，而又英俊的現代青年在社會上服務處世，無論作什麼事是沒有不成功的。所以在這得一個最後的結論。倘若吾現代的青年們，眞能照那上面的條件去作，那就可以說算是達到成功之域了，可是我在這還希望，我們這般現代的青年們，於成功之中還要努力，猛進！（完）

鄉村小學教師的生活與趣問題（二）

仰岐

（二）教育自己，普通的書籍和報紙，能夠增加我們的知識，擴大我們的見解，教育方面的書籍和刊物，能夠幫忙我們解決教育上的困難問題，鼓舞我們從事教育事業的興趣，尤其是前進的刊物，更能使我們的精神興奮奮鬥力加强。讀書得來的理論，印證於事實，以驗其實際性如何？自己施用的方法衡諸原理，看她是否有圓滿的理論根據。能如此，讀書算是眞價值，才是用活書而不是讀死書，才能嘗到讀書的直接興趣，事業方面才能發生濃厚的興趣，而不以勞多俸薄爲痛苦，這全靠自己教育自己的工去啊！

說到這裏，難免有人要問『鄉村小學教師的薪俸，薄到維持個人的生活都不充裕奉父母養妻子尙且無着，那裏能有餘力購買書報呢？』然而細查他們的日常生活的費用，仍有不少可以儉約之處，作者親眼看見過的鄉村小學教師吸烟飲酒者頗不乏人，這些嗜好，每年最少不得開支三五元嗎？如果把無用的嗜好去掉，挪用這筆浪費欵，作爲購買書報的事欵也便很可以了。此後把全幅精神寄託在所幹的事業上，決心去掉那不良的嗜好，想來也不至於去不掉罷！

（三）組織教育研究會，這的確是很需要的，尤其是在鄉村裡工作着的小學教師們那眞寂寞極了，他們大半是一個人在單級小學裡扮演獨角戲，周圍又都是知識簡單的農人，教導兒童時，發生了不好解決的問題，苦無商榷之人。若是左近村莊的小學教師們組織起來，成立一個小學教育研究會，既可以消滅寂寞，又能互相解疑問難。還可合作購買書報。互相鼓舞，彼此砥礪，這是立志前進者，不可缺少的動力

（四）負責組織初小畢業同學會，該會的組織，應有兩種使命，一是推動着初小畢業生，繼續不斷的教育自已二是領導該會負起改造鄉村社會的責任來。

論大學教育（五）

仁譯

在這樣一個大學裏，把高等教育，職業主義，隔絕和反理智主義，諸困難都就解決了。職業主義的困難不能阻碍我們因爲職業訓練與非職業訓練是沒有區別的。他們全要研究這三門學程，而且又用相同的方法。職業技術的訓練，如有必要的話，應留待職業技術研究所裏去訓練，庶免與大學混亂。隔絕的困難也可以同樣。不成問題，現在各學系之間或一系之內的障礙都要打破他。學科之間不應該互相隔絕，他們應當以合理的原則結合起來，教授和學生都要爲眞理而努力。他們應當知道研究那一種眞理。爲什麼要讀我們所說的那三種學科如此他們所受的教育才不至於零星片斷雜亂無章。

在這樣的一個大學裏，反理智主義的困難也容易應付反理智主義不過是一種不能滿意應付困難的時代病。我所說的大學是理智的，是完整的，其對於政治與職業上的成功，比一個專致力於實事與職業訓練的大學要高明些。

但據我所知而論，我國還沒人來作這件事。祇有這樣的大學裏，才能得到眞正一個大學所應給的東西。至於國家所需要的東西，全可以從我所提議的研究所裏得到這種計劃的目標，爲的是把妨礙大學教育的實驗主義與唯職主義從大學裏拿出去，使大學自由的去作他的理智工作。

在這個國度裏，假設我們能得到一個名實相符的大學和一個名實相符的普通教育程序的話，我們的文化特質必將漸次的變化，拜金主義可以逐漸消失，教育的目的也就可以明白了。從此我們的進步和功效的錯誤觀念就能夠放棄，以前我們誤認爲自由的混亂組織現在也可以了解。這些東西在教育上全是很重要的。我們的國家在教育上必須把他的希望放在眞正的進步上，所謂眞正的進步，包括了理智指導之下的一切科學與技術的進步他應當注意於眞正的發達，所謂眞正的發達把身體的健全發展也包括在內，但同時也不忽視精神的發展，他應當注意在合理性有秩序的社會中的眞正自由。

（本文譯自一九三六年耶魯評論夏季號）（完）

生趣之由來

吾人生存世上、本各有天賦之樂趣、豈可輕易放棄、然有幾人、能全無缺憾而享受此天賦之福哉、查其原因、要旨不講衛生及多病之結束也」

■腎病殺人■甚於刀兵

疾病中最可怕最損人者、莫如腎病、其殺人之多、較近年各處羅於刀兵者爲尤甚腎病一除、則百病不侵、恢復生趣、庶幾有望、醫云、五人之中必有四人患此、如腰酸背痛風濕骨痛遺精便濁及便溺症等皆腎病先兆、急宜注意者也、更可慮者、有已患此病而不自知、至十分發作時、始覺其苦、然此時醫治已受盡痛楚腎病之患眞不可輕忽也、

恢復生趣祇此一法

第威德補腎丸、爲補腎强身延年益壽之靈藥、爲恢復生趣之惟一聖品、凡服過者咸稱神效奇特、確能使服者期頤以償欲享人生充份樂趣及百年高壽者盍速嘗試之、

△第威德補腎丸各大藥房均有出售

滿洲國獨家經理

營口　源來盛洋行

用君忙搔的手去塗搽愛膚膏

越搔越放大的皮膚病
越塗越癒好的愛膚膏

且不刺不痛、婦女小孩用之不傷嫩膚、極爲安全的理想品！

健膚良藥愛膚膏　是依最新化學的原理、配合十餘種的名貴藥而製成的最新皮膚藥。故其藥効卓絕驚人、雖爲頑固的慢性症、一旦塗用本藥、便能施展其强烈的殺菌力及滲透作用、相輔奏効、殺滅病原的菌蟲、而使諸病完全治癒、如同拂拭所以對於頑癬脚趾濕癢陰囊癬金錢癬牛皮癬疹癬鵝掌風濕疹凍傷火傷創傷擦傷胼胝（生雞眼）陰毛虱毒蟲咬傷靴傷酒刺粉刺面皰雀斑汗疹丹毒潰瘍陰部痒疹陰部潰瘍口瘡耳瘡頭瘡糟鼻子鼻瘡痔瘡等皮膚諸症、有尤推獨步之特効」

▼藥價▲　試用盒 金票十二錢・小盒 金票三拾錢・中盒 金票五拾錢・大盒 金票一圓

各埠大藥房均有代售

總經理所　順和公司支店　大連市山縣通一丁目　振替大連三七六五番・電話七六〇八番

百病多由腎虧起

腎臟失常足以影響整個身體之健康世界著名之兜安氏秘製保腎丸最宜於治療腎臟失常背痛腰酸水腫風濕臂筋痛沙淋白濁及泌尿器官失常等病患者宜即服此丸免致自誤

兜安氏秘製保腎丸

上海江西路四八九號兜安氏西藥公司啟

各大藥房均有出售

神童爲虜記 (十一)

考貝

國民文庫第十四次傳記當選

老統領這才又從四川調回家鄉湖南、駐節澧州、(今縣、屬武陵道、字從豐、非陝西豐水之字)在州中討平了殘匪、綏靖了地方、備戶籌生、爲民父母、成了萬家生佛、因此湘江名士黃某有洪楊亂後詩贈老將軍曰、

百戰書生四馬還、
會聞一劍獨當關、
而今吉禮千萬戶、
齊把黃金鑄笏山、

這笏山老先生爲國忘家、也未免似乎矯情、失踪半年多了的少主人、到今全無消息、雖也派人查訪、老沒音信 初思這孩子一定是死於亂軍之中、久而久之、竟把他忘了、好容易到得七月初旬、來了確切的信息、老統領的舊部下的龍永升從漢南軍中而來、他是請假回來、老統領正由四川取水道回湖南、龍永升找到老人家的船、上去報告小主人陷在賊中、並逢兇化吉的實況、同時有陳某、也是部下、特特來送信息、所傳和龍君所說一般、因此老統領信了、心中十分欣慰、兩個人要求大人寫信給蕭漢卿軍門、設法從賊營打救小主人、這信便由二人負責親送、大人應諾了這請求、寫了兩封信、一封給蕭將軍、一封給梅霖川道台、到二十三這天、一個舊日的馬夫王某從廣元來、帶來李良璧的信、說公子已從賊巢脫身、現住楊道台家、八月初旬、老夫人因事回漢壽本籍、到家就聽說易公子已到澧州、老夫人趕快回來、母子父子相見、眞是悲喜交集、痛定思痛大哭一陣之後、做了團圓的宴席、後帳前衙、上下一齊吃喜、

最難得的是、老的少的一些易家將、無不爲小主人苦心勞思、或去跑路、或去送信、易公子到家之後還有父親的朋友朱伯巖等紛紛來信、報告公子的奇遇、於中詳叙說險之後、如何遇着僧王的一段、

實際上、這易公的得遇僧王、原是僧王事敗之時啓王的部下徐某和熊某護送到僧王的駕前的、自述來歷、是要做一份買賣、公子到了僧王駕前、大概僧王因此交給朱伯巖、叫他好好養在衙中、恰巧易家一員家將到了、於是才護送到漢中、因爲消息隔絕多跑了多少的道路、這從事保護之任的、原來正是化裝尋找他的義人劉七、

老統領一看這失將 近一年的愛兒、不但平安無事地到了家裏、而且體氣越加精壯、老人家說、還是外面風霜養人啊、說得大家都笑了、公子一回來外邊就傳着這演義一樣的消息、來時沿路的人好像迎神賽會、擁擠不開了、大家也因爲老統領的人望好、都要來看這位虎口餘生的貴人、三四天以來、猶有人到家來張啊望啊、老統領知道大家是善意、告訴家將、不許威嚇百姓、有時也叫順鼎出去給大家看看、外面是數聲雷動、齊說『貴人、貴人!』或說『有福氣!有福氣!』

法西斯與人民陣綫 斷∘殺∘聲∘中 西班牙文壇

爲保衛西班牙文化 各國文人羣起呼籲

自從西班牙的法西斯和人民陣綫的血腥的戰鬥開始以來、全世界人士的目標、都轉向那裏、西班牙是一個熱情的藝術國家、不但是馬德里(京城)的豐富的寶藏、同時、在西班牙、也有許多優秀的作家、何況、西班牙更是一個文學題材的最好的地方、法國作家美里美的『西班牙書簡』就是一個明證、各國爲擁護西班牙文化和民生的自由、法捷耶夫會在莫斯科紅場十二萬人的羣衆大會中、發表激昂的演說、A托爾斯泰在列寧格勒八萬人的群衆大會上、也作了同情的呼喊、爾馬爾洛在巴黎號召全法蘭西作家爲擁護西班牙的民主和自由而鬥爭工愛倫堡和M柯爾楚夫更不惜冒生命之險在人民陣綫的前綫當戰地記者、給關心西班牙戰爭的人們報告眞實消息、爾最近國際保衛文化協會、在馬德里開會、更是給人民陣綫以熱烈的擁護、並發表宣言、號召世界文學家對西班牙有價値的文化一致擔負起保衛的工作、

在這裏、西班牙的文壇、也爲人們所注意、這個國家因爲連年在政治變革中、文壇的刺激的力量較大、優秀的作品和有希望的作者、每年都有產生、作品中最有權威的、有賽沙爾瓦艾雷的『鍋鐵』、賽金阿爾台留司的『農民』、波尼托配來司加爾杜司的『底層』、裴爾阿爾扎那特的『窮人反對闊老』拉發耳阿爾培爾蒂的詩『西班牙的農人』瓦里也英克倫的『意卑里亞馬戲場』和拉崁森臺拉的『磁石』『七個紅色星期日』『社會秩序』等等、

森臺拉不久以前、又出了一本新書、叫『維德先生』西班牙革命作家瓦爾聲司不久以前也在某出版社、出版一部『阿司土里』『阿司土里』是一部寫西班牙鑛工十月暴動的小說、據瓦爾臺司說『我這部書中、沒有一點是捏造的、每一句話和每一件事實、都有歷史作根據、有阿司土里暴動的偉大時代作證明、這書的主人公、是阿司土里的工農、主題是十五天爭奪政權的鬥爭』這書描寫幾個爲革命而戰的英雄、其中的領導人物、是革命家沃里司、瓦爾臺司要把這書獻給人民陣綫的讀者大衆、獻給西班牙革命的一切朋友、獻給在戰鬥中死去的、受傷的、和監禁在獄中的同志、

西公園小熊脫逃 行方尙在不明中

滿鐵前於安東公園飼養之小熊於本月十六日轉育於新京西公園大熊檻中、該小熊因恐懼大熊而脫逃、十七日晨被公園巡邏人發見、大爲驚惶、公園滿鐵事務局警察等協力探捕小熊之行踪、見係由檻內部出入口之鐵柱處脫走、於網球場附近正門附近至公園內之木圍柱處地均有小熊之足跡、其後則乃不能分辨、迄及昨晚小熊之行踪尙在不明之中、小熊固屬無大恐懼、總之當屬一大事、徹宵不休探索於公園之內、由安東同來之飼養小熊之滿人、小熊與之異常親暱、故如被發見時當可即爲捕獲云、

中國的四種革命

最近耶魯大學的一位歷史學教授、著了一部關於中國事情的書、裏面說到中國現在遭逢着四種革命、頗有中肯、

他說、現中國遭逢的第一種革命是美國式的革命、這是指美國的獨立革命、換句話說、中國現在要抵抗一切外來的事態、以求得民族地位的自由平等、這確是一件重要而艱鉅的工作、

第二種是法國式的革命、便是法國推翻帝制的大革命、也就是民權革命、中國數千年來、根深蒂固的專制政體雖然表面上已經不存在了、可是封建和傳統的勢力、仍然普遍的賸餘着、需要更大的努力來肅清、

第三種是英國式的革命、便是十八世紀末在英國發生的產業革命、在現中國的一些大都市裡、新式工業固然已經十分發達、可是大部分的農村、仍滯留在手工業時代、生產工具的落後、是不消說的、用機器及其他新式生產方法、來改良生產、也是現中國所擔負着的一樁大的工程、

第四種革命是俄國式的革命、那就是社會革命、現中國又有許多嚴重的社會問題存在、譬如農村土地問題、是最著名的、伴着工業發達而來的勞資糾紛問題、也不可忽視、這些社會問題、也是中國革命中的主要對象、

在這四種革命的交織下、現中國的確處在歷史上一個艱辛、然而偉大的時期、賽珍珠女士在一篇『中國的創造精神的文章裡說、近來的中國是和臨盆的產婦一樣裸體、無防備、和自顧不暇』這『一胎四產』的中國產婦、是需要怎樣充足的元氣和困苦奮鬥、才能平隱渡過呀!

擅長外交的和尚

廣州灣的東海島、氣候溫和、各國市面興盛、各國人士前往、居住者頗多、該島東部的白石角、以出產小塊的白石得名、山脚下就是鳳鳴寺、是南方第三大佛地、前臨綠海、兩岸都是熱帶的植物、爲全島風景最好的處所、鳳鳴寺本有和尚六十餘人、現在僅存三十左右、因四周西人日增、教堂林立、華民入教者加多、致佛事異常清淡、最近該寺忽來一游方僧、每逢西人入內遊玩、即慇懃代表方丈招待、並出西點供客西人爲好奇心動、亦樂與談話、此僧操英語甚流利、彙能說簡單法語、客有所問、悉能詳細解答、並研討佛理西人頗愛重之、聞該寺茶資收入一月中、竟達百餘元據此僧自言、爲廣東台山人、曾遊暹羅緬甸等地、幼時卒業於香港某校、三十四歲出家、現已四十八歲、今後或將長駐於此云、

幽默對話

一

丈夫(實備的口吻)『我不是聽見你對你的朋友說、你那件好 看的衣服 是從外面(ABROAD)來的嗎?』

妻子『不是的、親愛的、你知道那是去年的舊衣服、我將牠翻一個面子罷了、我祗告訴他們、說是從別一面來的』

二

講演者『現在、這兒有人願意問什麼問題嗎?』

聽衆裏面一個人問『現在什麼時候了?』

三

他『沒有兩個人所想的一樣』

她『可是你等着瞧我們的結婚禮物』

世逝花金賽 (賽金花逝世)

公理戰勝坊與克林德被害 (上)

大家知道北平中山公園裡的『公理戰勝記念坊』是民國六年(一九一七)歐戰結束以後、把從前豎在東單牌樓的那座『克林德紀念牌坊』拆掉改建的、克林德、 他是庚子年(前清光緒二十六年、一九〇〇)的德國駐華公使、是在拳變中、在北京東單牌樓地方被害的。

克林德紀念坊、和賽金花有什麼關係呢?據『賽金花本事』中她的自述是『這 牌坊、就豎立在東單牌樓北邊、克林德遇害的那個地方、等到民國六年、歐戰告終、德國戰敗了、中國政府、把牌坊拆除、移到「中央公園」改稱公理戰勝牌坊、

當時曾舉行過一個盛大的紀念會、他們因我(賽金花自稱)和這座牌坊有點關係、也邀請我去參加、那天蒞會的人很多、錢能訓段祺瑞諸先生、都有演說、會後還合攝了一影、裏面有個女子、站在前排的便是我』

更據賽金花的自述、於光緒二十七年拳亂後的議和時候、她爲着克林德公使被戕這件事、曾經親自出馬、去勸過克林德夫人、因爲她能說德國話、並且女子和女子講話、比較着接近一點。

據說這是出於當時議和大臣李鴻章授意的、因此除掉賠款講和、并派淳親王載灃專赴德國謝罪以外、就建築這座白石牌坊作爲了結。

我們不管傳疑、賽傳信金花向克林德夫人去勸一遭、是事實可能的民六改建時的邀她去參加、當然承認她有過這次的功績

無冕一身輕之 愛德華八世 改稱爲溫莎先生

將與辛夫人實行平民結婚 盛傳即將前往瑞士作寓公

英國國王愛德華八世遜位詔書、係於午後在國會發表下院內由議長費資羅宣讀、而在上院則由掌璽大臣哈立法克斯宣讀、國王詔書內、聲明本人及其後裔永遠放棄王位、下院開會通過國王遜位法案、規定愛德華八世及其後嗣不復享有王位繼承權此項法案、尙須國王親自核准、於是遜位之舉八即當發生效力、愛德華八世從此將降爲平民、而以溫莎先生自稱、新王登位後、大約將另授愛德華以爵位、或授以公爵、亦未可知、一俟遜位法案簽字後、遜位王或當於明日晚間啓程出國、按照英國王室婚姻法案、王族結婚、須獲得國王同意、但此次遜位詔書內、則將特別規定准許愛德華與任何女子締婚不必再經新王之同意、如是則溫莎先生當此越其初服、與辛浦森夫人共締鴛盟、而無人能加以阻遏矣、至於王位已決定由王仲弟約克公爵繼一俟國會通過遜位法案後、即當在詹姆斯宮召集樞密會議、加以核准、因此約克公爵大約將宣佈即位、爲不列顚聯合王國及海外自治領地國土、暨印度皇帝、其尊號或稱亞爾培一世、或稱喬治六世、則尙未可知、又國王雖已易祚、而新王加冕大典、則仍將依照原定日期於明年五月十二日舉行、新王登位以後、上院定期詔書、則當於下星期一在國會宣讀當即由上下兩院開始討論奏對文稿、又新王現有二女、長女名伊麗沙伯 暫定爲儲君、惟不能正式立儲、蓋今後或將產生王子故也云、

愛德華八世遜位之後、不列顚帝國各部份、咸皆表示驚異惋惜之意、並以懇摯語調、聲明各自治領對於英國君主制、仍竭誠擁護、各部份報紙對於遜王各人、一致表示同情、共對於英國憲法完好無缺一層、亦皆表示滿意、外傳遜王即當前往意大利、大抵係往羅馬、但電聞報載稱遜王即將前往瑞士作寓公云、

牲畜家禽比賽

南京舉行

南京市社會局近於本月十六日在孝陵區馬羣小學舉行牲畜家禽比賽南京市長馬超俊亦偕同八十九歲老太夫人到會參觀參加比賽之牲畜家禽計有牛一百五十九頭羊廿二頭、猪九頭、鷄二百六十二只、鴨九十只、參加陳列者、有北平白鴨十一只、其大如鵝、並另有南京軍政部中國信鴿會信鴿一百二十餘隻、於會後舉行表示、以增興趣、評判員爲中央大學、金陵大學農學院專家、對評判方面、均定有標準、凡有劣點之牲畜家禽均一一指示農民、並教以糾正方法、比賽結果、計黃牛選取六名、第一名業主爲朱金培、水牛選取一名、業主陳長興、羊選取一名、業主錫大富、猪選取一名、業主蘇慶和、鷄選取四名、第一名業主汪根富、鴨選取三名、第一名業主時開軒、會方並爲鼓勵參加農民起見、除入選者發給獎品外、落選者亦均贈毛巾一條、及『牲畜常見疾病和救濟法』小冊子一本、以資紀念、各農民均興高彩烈携獎品而歸、

奉天純記皮店駐京支店預告

新設支店寓

新京 頭道溝同興合 電話三、三二三二
商埠大馬路順德號 電話二、二三〇八

本店創設在奉天 歷史於玆三十年
信用諒蒙早昭著 在此不必多煩言
爲營業便利起見 特此來京設支店
自採各種粗細皮 狢絨狸子水獺全
西口灘羊紫羔袄 猞猁狐狸價碼康
以上皮貨均備齊 價額較比他家賤
非是徒口來自誇 希望主顧來參觀

中國銀行

資本 銀元四千萬元 ◇ 資產 超過十萬萬元

營業要目

存款 定期存款 穩屆存款 隨時抵借
往來存款 領用支票 收付便利
特種存款 憑摺利厚 手續迅速
中外貨幣均可收存
滙款 種類分電滙票滙信滙
分支行遍設各埠均可通滙
世界各國均可通滙
押款 進口出口國外開信用證均可辦理
代收款項 本埠外埠國內國外概可承辦
兌換 中外貨幣日有行市價値克己
放款 抵押放款貼現放款
通信代理 通信辦事並代顧客辦理國外通信
實買證券顧客委託承辦買賣

南北滿分支行 瀋陽 哈爾濱 新京 吉林 黑龍江 綏化
大連 安東 營口 開原 公主嶺 山城鎭 錦州 通遼
(電報掛號六八九二)

營業科目 NBK
經售各國 著名藥廠 家庭良藥 醫療原料
注射新藥 血清苗漿 醫科器械 衛生材料
膠皮製品 化粧香料 各種藥皂 各種染料
應有盡有 批發零售 價格低廉 望祈賜顧

日本賣藥株式會社

大連支店 大連市浪速町一百四十七番地 電話代表長六一三三、六一三九番
奉天出張所 奉天加茂町十六番地 電話三二一一番
哈爾濱出張所 哈爾濱八站南馬路五十七番地 電話二九二〇番

National
ナショナル 乾電池小型 3・0V No.2200

ナショナル ユニット一號 1・5V No.2307

ナショナル 大型見電池 (火丸) 4・5V No.2300

ナショナル 平角三號 乾電池 1・5V No.2345

松下牌乾電池

永安旅館廣告

敬啓者新京爲首都繁盛之區人文會萃之地凡事皆尙文明敝旅館開辦以來迄玆數載內部整理煖汽火炕天井遊廊冬煖夏京房間寛大價格優廉招待殷勤久爲各界所贊成尤蒙諸主顧歡迎玆以馬車夫金錢目的要索不遂散布流言每逢旅客坐車逕來敝館住宿者該馬車夫種種破壞固一般多年熟客置之不理仍來敝館照常住宿而一般新旅客不知詳情因聽該等之流言遂裏足不前殊於敝館有莫大影響玆特登報聲明眞相望諸位主顧旅客勿聽流言仍希前來敝館住宿不勝歡迎之至但敝館對於房間價格照前特別從廉格外優待決不食言恐未週知謹此廣告

地址 新京東三馬路
電話 二一二八四〇番
本館主人謹啓

金銀寫眞扁額製造批發
油畫繪畫掛額短冊等類 一概俱全
各官衙學校會社定購
新京中央通二十一番地郵局前
合資會社 額一號
電話(三)四五三九番

一服即靈・強力治淋藥

特約店
哈爾濱道裡石頭道街九三 旭昇號
同 埠頭區地段街 大塚日進堂
濱江省寧安縣牡丹江石橋 齋藤藥房
同 寧安城後街 仁生堂藥舖
同 綏化東大街 川原祥弘
龍江省昂々溪大街 平野藥房
平齊線白城子大同路 風岡藥房
三江省佳木斯中央街 稻野富山堂藥房
奉天青葉町四 旭昇號支店
奉天淀町一藥境 滿洲藥房
同 千代田通五一番地 立花藥房
同 紅梅町五五六番地 福壽堂藥房
同 西關大街一路角 那須藥局
同 小西平安通十一番地 金子藥局
同 渾花通五番地 本大吉藥房
撫順東三條通一丁目 平安藥局
鞍山北三條町一市場角 ナニワ藥局
營口新市街 ハレルヤ藥店
遼陽白塔大街 保健堂藥局
鐵嶺松島町 實滿堂藥房
安奉線連山關 並木文光堂
四平街 若松屋藥房
久恒商店
實生堂藥房

同 南三條通 回生堂藥房
四平街中央通 三共藥房
蘇家屯昭和通 小池延壽堂
海城小南門外 津田宗計
開原昌圖街一八丁目 森田洋行
安東縣市場通 龍鳳堂藥局
同 安東驛前通 石本藥局
同 中央通二丁目 土井商店
新京三笠町三丁目 西澤杏雲堂
同 東三條通一六〇 新京藥局
同 老松町一番地 山口商店
同 東一條通り 大陽堂藥房
吉林商埠地 盛倉號藥房
同 大馬路驛前通り 三井藥局
京敎化城內東門街 衛生堂藥房
延吉志仁鄉灰幕洞 松壽堂藥房
同 延吉市第四區 臨洋行
同 龍井市 倉橋藥店
圖們驛通 回春堂藥房
滿洲里 海拉爾西大街 堤森生堂
同 東省札蘭屯道街 丸富洋行
同 南會王爺廟興隆街 山崎藥房
小出洋行
藤本洋行
緒方藥房

一服即靈・強力治淋藥
價 日金三圓・五圓・十圓 淋病治療法及服用者
(由郵代收貨款辦法也可) 實驗談集・用明片來索即寄
無效退金
日本別府市濱脇水圖 振替下關八九四〇番
岩里天然堂

別府淋藥

經濟

纖維原料問題 確立根本方策

●日大藏省之計畫●

日本國產振興委員會、鑑於人造纖維工業之助成、已確立具體方策、其第二步計畫、將提高纖維原料輸入之關稅、而將木材關稅落下、以使國內之自給自足、目下日大藏省正審議中、此外關於原料之資源問題、與滿洲及朝鮮取得確實之連絡、自明春起、正式開始交涉、於滿日鮮間、確立纖維原料之根本方針云、

產業五年計畫 滿鐵發行之社債

要求政府保證本利支付

【大連電】開發滿洲產業五年計畫、滿洲國、滿鐵間磋商已終、滿鐵之產業部與經理部又作資金問題之具體交涉、五年計畫所要資金總額二十三億七千萬圓中、滿鐵分擔者約九億圓、

交通關係事業	(三億六千萬圓)
鐵	(二億圓)
石炭	(一億圓)
石炭液化	(一億圓)
油母頁岩	(八千萬圓)
農畜產	(六千萬圓)
合計	二六五、七六六

此項九億圓除民間及政府未納股欵計一億七千萬九百八十萬圓、外再發行社債約八億二千三百萬圓、故滿鐵今後每年須發行一億三千萬圓至一億五千萬圓之社債、實行此種計畫、當然須受政府之援助、滿鐵擬遇機即要求政府保障社債本利之支付云

製麻會社奉廠 計畫擴大

滿洲製麻會社奉天工廠月產麻袋六十萬枚、大連工廠月產四十萬枚、合計年產一千二百萬枚、以全滿需要數爲六千萬枚、計之新製麻袋需要三千五百萬枚、故該會社出品已可供給全滿總需要三分之一矣、玆該會社正在計畫擴大奉天工廠俾由年產一千二百萬枚增至三千萬枚云、

奉特產物市價高漲 投機商人大事收買

自入十二月以來、特產行市上漲、奉天十二日之高粱到限五元二角、期貨五元四角、爲去年四月上旬以來之高價、其原因爲

一、國際政局不安、二、世界粮食漲價、三、國內收穫豫想有誤、四、天氣不佳與農民從事修理國道工程、運送欠圓滑、五、腹地存貨少、

因之全滿投機家大事收買最近奉天運送狀況、每日平均大車百車、比去年同期減少四十%、十二月上旬、奉天附近各地行市如左、

一、市內行市紅糧一圓二〇—一圓四二、高糧米一圓七〇、白眉一圓六七—一圓七〇、元豆一圓六二—一圓六八、小豆二圓—二圓二〇、大米二圓七五—二圓八五、粳米二圓五五—二圓六〇、稻子一圓二〇—一圓三〇、粳子一圓一〇—一圓二〇、谷子一圓一〇—一圓二〇、

二、通遼行市 紅粮一圓三〇—一圓四〇、吉豆二圓一〇、二圓二〇、包米一圓一〇—一圓一五、小米一圓七八—一圓八五、

三、彰武行市 紅粮一圓二〇—一圓二五、吉豆二圓一〇—二圓二〇、包米一圓一〇—一圓一五、芝蔴三圓一〇—三圓一五、

四、山城子行市 紅粮一圓二五—一圓三〇、小豆二圓—二圓五、大米二圓七〇—二圓八〇、粳米二圓五〇—一圓六〇、

五、東豐行市 紅粮一圓二〇—一圓二五、小豆一一圓九六—二圓五、

六、西安行市 紅糧一圓二〇—一圓二五、小豆一圓九六—二圓五、

七、黑山行市 芝蔴三圓一〇—三圓二〇、小豆二圓一〇、

八、新立屯行市 芝蔴三圓一〇—三圓一五、小豆二圓—二圓一〇、

實業部組織奉吉 改良大豆增收會

實業部、刻以該部農務司所規定之奉吉兩省、各縣之改良大豆、及委託採種圃之設置、爲爲康德四年配付之種子向上計、特組織改良、大豆收穫共進會、特令奉吉兩省長一體知照辦理、其要領如左、

一、實施擔當個所

實施擔當個所、如省公署、但以實業部、省公署、農事試驗場、及縣技士協力之審查而編製、

二、實施縣分及審查員之編成

班別	縣名	審查員之所屬
一	梨樹	實業部
一	昌圖	同
二	西丰	省公署
二	西安	同
以上奉天省		
一	懷德	實業部
一	伊通	同
二	長春	同
三	農安扶餘	同
四	德惠榆樹	省公署
五	九台双雙	同
六	永吉舒蘭	同

日本砂糖貿易 本年輸出激增

輸向中國者獨減

日本砂糖貿易、本年一月至十月之輸出累計、爲二億六千五百七十六萬斤、較去年同期增加四千二十九萬斤本年六、七月間、輸出於大連者、一時雖陷遲滯、然至八、九月時、漸由關東州向華北流出、存貨漸減、因之日本製糖公司、爲預備至明年三、四月間之輸出貨物起見、急由瓜哇購入再轉輸出以謀餘利、就本年輸出概況觀之、關東州方面、較去年增加約三倍、此足可證明向華北流出貿易之暢旺、然向中國方面、以排日政策及高率關稅之故、輸出較去年減少二分之一此外英領印度、以自給自足政策實施以來、抱輸入防止之態度、故日糖之向彼方輸出、造成絕望、玆將輸出狀況列左、

輸出狀況(單位千斤)

一、精糖	
滿洲國	一七、〇九九
關東州	一六二、八八六
中國	六四、二五九
英領印度	三四〇
二、角糖	五、三一一
三、其他砂糖	五、四九七

明年農業計劃 注重農產物之增產

濱江省內

滿洲國產業開發五年計畫、關於具體之方策、當局者定於月之廿七、八、九三日、在新京招集全滿各省之關係首腦者、舉行協議會、指示中央之方針、及協議明年第一年度之細目、濱江省實業廳、對該會之提出案、目下正決定中、關於農業方面、第一年注重於增產計畫之施行、其餘如農林經濟之組織統制化等、所謂農村機構之改革事項、將定於第二年度以後着手云、

北鮮特產輸送旺盛 總局增發二列車

【奉天十七日電】現爲特產登場之最盛時期、北滿特產由北鮮三港輸出者愈益旺盛據總局之觀測本年度輸出總額、當在七十五萬瓲ノ譜、與去年之三十萬瓲比之可增加二倍以上、最近因特產物向北鮮運送者一日平均達五千五百噸、且積貨並有三萬四千噸未能動運、故總局於十七日、曾添開二列車、俾輸送能力由一百五十車增至百七十五車程度、以謀特產輸送之圓滑云、

外人僑居奉天 人數調查

【奉天電】據奉天警察署調查、十一月末止、僑居奉天外人數、凡二百六十八人、比去年減少一半內花旗銀行德士古、亞細亞、美孚等公司裁撤職員多名、均行離奉故也、玆分別記之於下、

英國人一〇五、美國人六三、德國人五二、法國人二九、波蘭國人七丹麥國人三捷克國人三、挪威國人四、意大利、阿富汗、澳洲等國人各一、合計二六八人云、

又外人倶樂部各國人數如下英國人三九、美國人一〇德國人七、法國人三、奧國挪威國、波蘭國、滿洲國、俄國人各一、合計六四人、

最近國內之食粮 價值騰漲原因

因世界小麥歉收 及國際政局不穩

【哈爾濱】最近哈爾濱市食粮自麵粉價格暴漲後、其他各粮如高粱、包米、亦均隨之昂貴、一般市民、頗爲不安、關於粮價上漲之原因分述如下、

哈市粮石交易、向以大豆小麥爲大宗、但其用途、則以大豆爲廣汎除製油餅而外尚可作工業原料、用作食料者、則僅佔一小部份而已、故所謂食粮、

小麥 實居主位、查大豆價格、所以增漲、其原因不外西洋政局之不安、需要旺盛、滿洲大豆輸出增加、致市價上騰加以連日大雪、由農村直接移入者爲量頗少、因供不應需之故、遂行昂貴、至小麥之價、蓋完全受世界小麥減收之影響、在本年夏、美國芝加哥之小麥、每普斜斗、(合滿洲國二十七公斤二六)價爲八十五仙、最近每普斜耳最高價竟達一百二十六仙、現在雖略見回跌、但仍示强硬、世界

產麥 區域、如美國、坎拿大、南美洲、亞爾然丁、澳洲、歐洲多腦河沿岸一帶、及我滿洲國、就今年收穫景言、滿洲小麥、固較往年減收、然澳洲倘無多大減收、多腦河沿岸與俄國、則均增收、差堪相抵、至於美國、因本年七八月間之大旱、減收甚重當一九二九年美國及坎拿大之小麥生產過剩、無法暢銷曾施行減產政策、將小麥耕作面積一部縮小、及至一九三四年値小麥歉收、已將從前生產過剩之小麥處分無餘降至本年、又逢災歉、故其小麥、包米等食糧、一時均行暴漲、因此

美國 勢須仰賴坎拿大之輸入、但坎拿大、當自由黨當權時、已將從前過剩之小麥處分盡淨、在美國既係如此情形、而統照全世界計算之、今年又各減收、故上海、天津一帶、小麥亦均漲價、此並非僅滿洲國之現象也、若單就滿洲國而論、因政府之增產計畫、取自給自足主義、並抵制澳洲小麥及麵粉之輸入其他外國小麥麵粉之輸入、亦實行許可制、故國內麵粉價格、自不能不略爲提高、然因世界小麥之減產、目下即取消許可制、小麥麵粉、亦難、

減價 就此情勢ノ所趨、平常依麵粉而生活之小營業者、因其相當收入、自須改以其ヽ食糧爲食料、從而包米、高粱等連日之漲價、即此故也、一方更因世界情勢之不穩、各國對於食糧、均預行保存不願使其出口、結果食糧價格、亦遂上漲、因受以上種種情ヽ之影響、最近之將來、哈市食糧、恐無回跌之可能云、

Bata

新京日本橋通五四(南廣場角)

巴加靴店

年底年頭 送禮最適

並非市面所售普通皮靴本店製造世界最有名之皮靴

本店備有男女防寒各種皮鞋男女大小各種洋襪子務請光臨無任感激

電話(三)四〇六五

內服新六〇六片

歐斯新益散 OSNEOSAN

黴毒之治療與豫防

爲保自己之健康
爲造子孫之幸福
爲護種族之永續
請速將體內之可怕的梅毒撲滅
今若不服此聖葯則遺禍千古悔恨莫及矣！

一、效果可與注射療法比肩稱雄、絕無苦痛之虞
二、因是內服葯片故隨時隨處便可服用毫無流弊
三、雖小兒亦可以服用而無危險
四、能治梅毒及其豫防、阿苗巴赤痢、瘧疾等症尤有特効、

包裝 (二十片)一圓 (五十片)金二圓二十錢 (一百片)金四圓

服法 大人每日三次 每次一片 飯前和開水吞服

製造總發售處 萬有製藥株式會社 日本東京市日本橋區室町二丁目

滿洲國總經理處 日本賣藥株式會社 大連市浪速町 奉天市加茂町 哈爾濱市八站南馬路

新京大馬路四馬路口

亨達利鐘表行

八型最新式變形双騎馬白鋼手表 每個減售國幣十二元五角

新近出品最流行長方型女式手表 每個減售國幣十五元五角

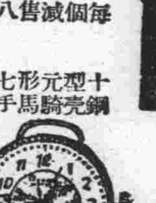

九型元形七石鋼壳騎馬手表 每個減售八元

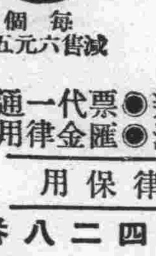

十型元形七石鋼壳騎馬手表 每個減售六元五角

新式水晶目鏡全式軟脚架 每副減售三元

新式軟脚玳瑁克羅克司目鏡架 每副減售二元五角

備有樣本函索即寄

外埠函購：另加郵資三角◉貨欵辦法◉票匯代金一律通用

所售鐘表一律保用

自動電話(二)一四二八番

商標 發明●意匠

官准辦理士前法官律師正七位

古賀特許商標事務所

辦理士 古賀光豐

新京特別市永長路十八號大樓 電話(二)三九六四

出張所電話(三)五四九七番

招聘 通曉日語、英語、有法院經歷人各數名志願者本所接洽可也

急告 協和服各種毛衣年末週間大減價

東聚興軍衣莊

諸君願意振作協和之精神必着一心一德之協和服本號迎合諸君之心願特備大宗超等協和服料專門研究服樣精奇可謂工精料實又附設針織工廠專織各種毛衣手套洋襪等貨慈爲年末優待主顧起見破本減價望各界速來購做勿失大好良機也

新京三四馬路中間路西 義和大藥房隔壁 電話二一二五四七番

吉林印刷局出兌廣告

本局所有左開機械等盡數出賣如有願購者請速前來接洽爲荷特此廣告

吉林新開門裡 吉林印刷局啓

- 牛裁膠版機 一架
- 十六頁鉛印機 二架
- 二號石印機 三架
- 割線機 一架
- 各號鉛字 七付
- 鑄字爐 二架
- 過版磺版機 各一架
- 八頁鉛印標 一架
- 裁紙刀機 一架
- 電力機 二架
- 火力機 一架
- 各號鑄字銅模鋪墊等

解僱廣告

右移傳譯爲本所通譯員由十二月十八日解僱嗣後與本所脫離關係恐未週知特此聲明廣告

昭和十一年十二月十八日

新京吉野町三丁目十六番地 日本電療所出張所

光明影戲院 西九馬路永春路 電話(二)三四七六番

今日兩部佳片合演

掛名的夫妻

昔日洞房花燭夜 今朝孤淚落靈前

阮玲玉 黃君甫 龔稼農 蕭英 王献齋 主演

野獸片權威作 全部有聲野獸片

獸國異聞

今日看電影有得彩倖運 詳細辦法請院前一覽便知

大安

今日維新貢献 電話(二)二六八四番

全部歌唱對白有聲巨片新時代出品

王先生 到農村去

王先生佳作不可不看

由十二月十八日起至二十一日止連演四天

票價 樓上三角 樓下二角 軍警學生半價

主演 湯傑 曹錫松 黃乃霜 尤光照

下期換演 要命戀愛 加演 八仙得道

龍春 新京西四道街 良記 電話(二)二三二〇

今日開演 藝華公司出品 全部對白有聲

人之初

看本片兩小時歷盡人生害痛

袁美雲 王引 主演

票價 樓下二角 樓上三角 軍警學生半價

人之初性本？

是好的片請早臨

下期 歡喜冤家 對白有聲

聯華出品 近期公演！ 迷途的羔羊 請注意！

康德醫院 移遷廣告

隨意接產 入院方便

產婦人科 內科 花柳科 小外科

地址頭道溝連香班斜對面 電話(三)五三九七番

今日放映 十七日 十八日 十九日 只演三天 請早駕臨

上海友聯公司出品 武俠激鬪驚人巨片

九集 荒江女俠

徐琴芳 智志剛 主演

方玉琴殺退百萬兵 岳劍秋大破青龍崗 方玉琴東海遇强盜 岳劍秋大破青龍崗 牛夜中獨身落黑店 東山寨雖戰巨冠

下期接演 十集荒江女俠

明星超等出品 歷年特選 人倫

新民戲院 十二月十九日

早場
- 安桂芳 辛安驛
- 高亞樵 洗浮山
- 小喜翠 蔡柱鳳 金水橋
- 燕雲霞 祭江
- 周稚巖 周少樓 楊孝臣 湯懷自盡
- 金鋼鑽 劉瑞軒 翔春燕 義犬救主

晚場
- 高雲燕 燕雲霞 周少樓 金鋼鑽 小喜翠 劉瑞軒 [illegible] 蔡柱鳳 大拾萬金
- 李秋波 楊孝臣 黃智斌 鎗景山 [illegible] 全部白蟒台

豐樂劇場 電話 2.1445 2.1585

惡魔飛馳 西湖景的伊達男 東邊的歌劇

巴拉猛公司特作 藍德斯非珂特氏主演 日活LCP共同特作 日活特作 大城龍郎主演

十八日起 廿二日止 樓下八角

帝都電影院

鐵火之巨人 男子之道 新聞 強達克

(四日間) 十八日起 廿一日止

1•50 6•15 / 3•05 7•30 / 12•10 4•40 9•00 / 12•25 4•50 9•15 / 10•35

票價六〇錢

偉哉!!

大學眼藥

一滴的靈效！

一滴發揮驚人三大作用！

第一、掃盡從來所有的目疾
第二、啓發貴妃絕世的美眸
第三、賦與項羽烔々的神光

所以敢云

大學眼藥以前絕無眼藥
大學眼藥以後別無眼藥

人間天上爭享此大學眼藥的靈效、如有未受此惠者、卽時卽刻速購一瓶、保君明日以後忽覺精爽神怡、而發現較前判若兩人的健全神光、

◉專治沙眼◉角膜白斑◉炎眼◉眼花
◉爛眼◉眼球通紅◉脂眼◉視力衰弱
◉淚眼◉由光線發生之眼炎等一切眼症
◉功效神速◉百用百驗其效如神

小盒＝金二拾錢
中盒＝金三拾錢
大盒＝金五拾錢
小兒用＝金二拾錢

附有帶人工玳瑁瓶套盒者
小盒＝金三拾錢
次大盒＝金五拾錢
特大盒＝金壹圓

藥價廉極！

大學眼藥、既裝於靈便清潔的自働點眼器、另外又添加名謂大學洗眼藥的洗眼專門藥、祇用此賤價、便可購得

註冊商標

不痛不痲 奏效如神

大學眼藥

每瓶無費添加（大學洗眼藥）

寰球無比的

完全自動點眼容器

誰都能使用 不損失一滴

發售處 日本大阪 參天堂株式會社
各埠藥房洋貨舖等處均有代售

打淋

五淋白濁斷根
易服無臭錠劑
最新發明靈藥

「打淋」卽我參天堂研究部聚集多數醫學藥學著明大家苦心研究結果、始發明成功之斷根全治藥、非不便不快之油藥、誠屬易服無臭之錠劑、每次僅服一錠、一日服三次、便能有滅淋菌止痛消膿之靈效、不惟無害於胃、且無何等副作用、速使淋病斷根、同時身体益加强健精神愈加爽快

（藥價）
小盒＝金壹圓貳拾錢
中盒＝金貳圓五拾錢
大盒＝金五圓

達明

立止諸般病痛
戒斷鴉片煙癮
最新發明靈藥

「達明」一藥、服之功能令頭痛・牙痛・月經痛・疝痛・關節炎痛・神經痛・鐵打刀傷等痛・腰痛其他全身到處病痛、均可立見止退、並又心神爽快、效驗如神也、不但此也「達明」靈藥、凡有鴉片烟癮者、服之尤能戒斷永不復發、「達明」之神效乃世上絕無僅有之名藥、當然家庭須實行「一家必備一盒」之標語、以應不時之需

（藥價）
小盒＝金三拾錢
中盒＝金五拾錢
大盒＝金壹圓

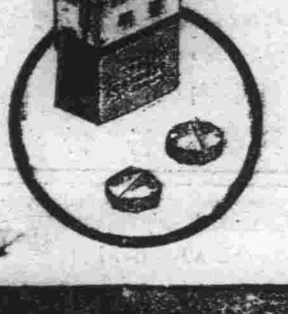

新宮廷明年施工
營造工程繼續八年
總豫算千五百萬圓

新京國務院及宮內府、關於新宮廷之營造、近行愼重研究、營繕需品局之宮廷營造科、已將宮廷營造計畫案作成、且得國務院之同意、自明年起、八年間、以經費千五百萬圓、在順天廣場、開始營造、惟明年先以豫算拾萬圓、調查地質、選擇材料、並研究建築樣式等、以樹立建造基礎方針、自康德五年開始正式動工建造云、

謀宸居之安適 舊宮亦行改建
將來作爲外使招待館

現在之宮內府緝熙樓、宸居諸感狹窄、故決定於該樓之南側、自明年春起、建造新皇殿、豫算約百萬圓、至康德六年末竣工、該殿建造式樣、爲東洋式兩層建築、總面積四千平方米、南側建法國式花園、及網球場、馬場等設備、俟新宮建造成後遷移後、則該處改爲外國使臣招待館云、

東邊治安工作二次委會
協議來年工作

前於十一月廿四日、在通化所創設之東邊道治安工作委員會、爾來一個月、與軍隊之討伐工作併行、並繼續活躍維持治安、茲因本年度之工作、大體終了、是以訂於十八、十九兩日、在奉天第一軍管區司令部、開第二次委員會、屆時當有委員長川崎第一軍管區顧問、及奉天省竹內警務廳長、前田警務廳長、安東省別宮總務廳長、植田警務廳長、園部部長、江崎大尉及其他各委員、東邊道九縣之參事官、協和會縣事務長、及新京之民政部高山司法科長等出席、第一日之十八日、審議委員會之豫算問題後、即報告本年度之諸工作、並協議來年度之治安工作大綱等云云、

金井間島省長 巡視圖們

間島省金井省長、帶同省公署幹部大迫總務廳長、金民政廳長、江口警務廳長、及隨員二名、曾於十五日赴任以來正式的初度來圖、一行在龜屋旅館少憩後、歷訪在圖各機關、作到任禮、同夕、在料亭米八樓、招待官民各機關代表、張開懇親宴會、一行當晚在龜屋旅館一宿之後、十六日午前十一時四十五分、搭車赴羅子溝、十七日參加三岔口森林鐵道開通典禮云、

首都今日舉行 排共國民大會

共產之毒、甚於洪水猛獸、良非虛語、舉世人士、未有不憎而懼之、大有談虎變色之慨也、今我國協和會、爲防禦毒思於未然、故由該會本部領導、並各分會會員熱烈擁護之下、前曾舉行排共之持旗遊行、其情況已誌本報、玆者協和會本部及各分會會員、爲謀排除共產惡魔之徹底、而使其禍國殃民之思想、不得絲毫沾染於我樂土之上計、故由滿洲帝國協和會首都本部主辦之下、決定於十九日午後一時、假新京紀念公會堂爲會場、舉行國際共產主義排擊國民大會、此後共產之荼毒主義當可撲滅無遺、至堪慶幸、今將其大會之次序、誌之於次、

一、開會 午後一時、滿日兩國歌合唱、
二、開會詞 司會者、
三、推選議長、
四、排共講演、
一、(滿)岳興華、二(日)筒井深、三(滿)王荆山、四(鮮)朴準秉、五、(俄)利由共潤夫、六、(日)河本大作、
五、宣讀祝詞祝電、
六、排共宣言決議、
一、(滿文)總務廳分會、
二、(日文)滿鐵分會、
七、排共國民大會決議、
一、(滿文)四道街分會、
二、(日文)電業公司分會
八、內蒙義軍激勵書決議、
一、(滿文)南關分會、
二、(日文)外交部分會、
九、議長致詞、
十、蒙政部大臣致詞(滿文)
(日文譯)
一一、協和會長致詞(滿文)
(日文譯)
一二、司會者致詞、
一三、三呼滿洲帝國萬歲、
一四、閉會、

司會者協和會首都本部長 田邊治通

又本京南關、寬城子、長通四道街、大經路等各協和會分會會員、定於二十四日正午齊集於興安大路協和會首都本部、即自是日午後一時半起、由市內而至宮內府爲止、舉行熱烈排擊共產之大示威遊行云、

(大同大街康德會館張掛之排共標語)

新京白俄僑民 亦舉排共運動

僑居新京之白俄系等人、經此次日德防共協定之刺戟、大起排共產主義之運動、發表共決議文及排共宣言如左、

決議文

我輩僑居新京者、歡迎日德反共協定、日本公然宣言斷乎防共奮鬪、有於最近之將來、收徹底掃滅共產主義之意味、白系俄人、常起積極的反共爭鬪、復與第三國際之犯罪行爲戰、當玆開始撲滅共產主義者等、僑滿系俄人、對於滿洲國及其盟國日本之反共爭鬪的聖戰、誓傾吾人全力、行最大限度之援助、

排共宣言

居住新京之吾僑民等、糾合散居世界之全體僑民、促共蹶起、參加日德防共協定之宇下、盡死力於排共爭鬪以期必勝、吾輩全體僑民、深悉共產主義者等所遺的凡百毒害與奸惡、應訴之各種手段、以剷除源流第三國際之犯罪行爲、是乃吾人之職務、故應與日德兩國、保持堅固之連絡、加盟排共爭鬪犧牲全副財產以期援助聖業！與世界的公敵共產主義之爭鬪萬歲、

(上圖白俄行決議宣言後十八日上午十時沿市遊行宣傳、至宮內府前三呼萬歲始行散會)

僑滿白系俄人、以共產主義、破滅蒙古民族之住家及家庭與宗教、更奴隸彼等、故對內蒙古民族高舉反共旗幟、予以熱烈歡迎、向內蒙義軍、發表激勵文如左、

僑居新京白系俄人、確信剛健的戰士諸君、於此聖業、全幅的博徹底的勝利、使國內不餘共產主義者一人、

內蒙蒙古民族之勇敢的軍隊萬歲！

喀喇沁中旗蒙民 向內蒙義軍捐金

關於此次內蒙軍蹶起、熱河蒙旗民族大爲關心禱祝成功、而其中喀喇沁中旗(寧城)旗民以現在已屆可恢復先聖成吉思汗偉業之時期、是以由旗公署、治安隊、參領學校、及地方有志者、集義捐金二百圓、經治安隊、發送與內蒙軍、以作慰問激勵同胞云、

徹行內蒙義捐運動
一旅人慨捐千圓

此次滿洲帝國協和會、着手對內蒙義軍之募集義捐金運動、與排共宣言、俱喚起極大反響、以後各方面、向中央本部送熱烈激勵文、及義捐金者、蜂擁而至、玆又於十七日、有來滿視察之一紳士赴中央本部訪問平島總務部長謂、請將此充爲排擊共產主義而勇敢幅起之內蒙義軍軍資一部、遂交出千圓而去、查此篤行之主人、係東京市芝區白金三光町三〇二滿德公司經營者久保久治氏、該氏前因商事、來視察而來滿、於報紙上聞知協和會義捐金募集運動、感動於中、遂節省個人旅費而作此種捐款義舉云

中央本部以接受旅行者之捐款、此爲初次、故非常感激、當即採取受理手續、且以此運動精神徹底於一般、深爲欣喜、今後當更積極、以期貫徹目的云、

改正電費 全國統一
岸實業部總務司長談

關於滿洲電費之改正、岸實業部總務司長談云

查從來之電費、不問滿日各電氣事業者概以其各供給地域之原價爲計算之基礎、故其結果、在原價歧異之各供給區域其電費自亦因地而異、如是而希冀全國電費之統一、殊難實現、例如南滿與北滿鐵道線之較腹地其電費幾有雲泥之差、因此其生活及其生產條件亦自難免有顯著之異、苟此長放置、則予滿洲產業開發上以莫大之障礙、故此次對於電費政策、決以澄本清源之法、將各區域別之原價計算、改爲依據電氣事業者、全體的綜合原價主義、推及全滿、以圖一般電燈、電力費之均齊統一化焉、幸而奉天、新京、安東各城內及新京新設市街等地其電氣供給規程之有效期限、皆以本年末爲止因決將其電費改減與大連及以上各地之附屬地相同、同時吉林電費、亦爲徹底的減低、齊齊哈爾最近雖蒙極大損害、仍將其電費減低使與哈爾濱同 因此滿洲電業公司所受損失、雖年達一百三十餘萬圓之鉅、惟該公司對於經費之節減需要之開拓、暫將更爲努力、故對於上述國策之實行、欣然予以協助、又其他來年度中有效期限將滿之南北滿各供給區域之電費改正、亦預定依據上述方針實行、使與大連及各附屬地電費近似、以上爲關於一般電燈電力者、至對於佔產業開發上最重要地位之特殊大量電力、與產業五年計畫相照應、考慮該項產業之情形、與需要電力之性質、依據各種產業種類、制定相異之電費、即適用產業別及業態別之電費制度、其細目目下本部正在愼重研究中也、

滿鐵發表
改定標準時

滿鐵十六日以社報發表去與明年一月一日午前零時日滿時間統一實施之同時、會社時間、採用日本中央標準時、因此社線、國線之列車運行時刻落下一時間云、

都門瑣聞

免除道路滑

本京市公署及滿鐵地方當局、近以積雪未化、結凍成氷、路面甚滑、因之車輛行駛上、頗感有欠安全、是以該兩當局近在研究預防方法、以保市內交通萬全云、

舊劇慶祝會

本京西三馬路、市立圖書館院內、新京公餘雅集俱樂部、自成立以來、迄今已至排演舊劇百次之期成績之優良早爲各界人士所贊許、令該俱樂部爲提倡藝術、今定於本月二十日午後一時、即於部內演唱舊劇、舉行慶祝會、以誌紀念云、

馬倒折車轅

十八日午前十時頃、有馬車一輛、載有柳條筐數個、行抵東六馬路東口、永長路拐角時、因路上薄冰所滑、馬摔倒於地、嗣經車夫將馬拉起、則馬車之轅杆、已折了一根云

馬腿陷溝中

十七日晚五時半許、有空大車一輛、於東三馬路上、西而東行、走至該馬路中間、基督教會門前、因車夫注意未及、加以路面甚滑、致以轅馬兩條前腿陷於道旁之水溝孔中、因該水溝孔之鐵篦無有故也、馬之脖項、亦被擦破、後車夫將車套解下、費力多時、始將馬由水溝孔中抽出云、

捉獲一竊犯

十八日午、有一滿人在朝日通馬路上徘徊、行動可疑、當爲警署刑事盤問之下言語更多支離、據稱姓趙、嗣經帶回審訊、始悉前於關東局附近丟失之自來水管零件二十一個、即爲該犯所爲云、

天

昨日 溫度 最高 零下十一度四分 最低 零下十八度七分
今日 西北風 晴

錦熱兩省新旗
決定『旗名』及『公署所在地』

康德四年一月一日起、實施新旗制之適用地域、從來爲熱河省內六旗、錦州省內二旗、興安西省一旗、今新旗制、決定將右九旗改爲七旗、即將敖漢左翼旗、右翼旗、南旗之三旗、併爲一旗、據此即成縣旗兩立之體制、縣之區劃、其原則與右七合一、旗名旗公署所在地如左、

喀喇沁左翼旗	公營子
喀喇沁中旗	小城子
喀喇沁右翼旗	錫伯河
敖漢旗	荣園子
翁牛特右翼旗	赤峯
吐默特左翼旗	昭倫塔拉
吐默特右翼旗	北票

「電業」明年預算
達千五百萬元

滿洲電業會社、關於明年度事業費豫算、目下正向當局呈請認可中、其中最値注目者、即爲適應滿洲煤礦公司之開發阜新煤田時、設置五萬四千啓羅之大發電所、以供滿洲西南之大連、鞍山以外更於甘井子增設四千啓羅之發電、以應大連新設曹達工場及滿洲化學增產計畫、更於新增備一萬五千啓羅之特發電、以供四平街油化工場之設置、此外尙有復州窰田、煤礦、瓦房店製絲工場等之新設、因而該方面發電或送電所之大改設等、所需之事業費、綜計發電、送電屋內設備、新規企業費、改設事業收買、及其他等共需千五百萬圓、該公司分爲五年計畫、於明年利益金項下先支出資金之一部、其餘大半依發行社債及增資充之、關於社債及增資、該社當局現正考慮中云、

康德三年之國都
建設概觀
(下)

五、土地買收及出賣

國都建設區域內、土地之買收並出賣事務、對國都之發展、有直接左右之力、其安當公正之運營、最須努力本年度新售放興仁大路南北兩側、吉林大路以南、伊通河東方之商業地、住居地等現值建設第五年幸照所期之軌路、已收良好之成績、

本年內並至本年末止、處分土地成績如左、

(一)土地買收
本年內者 二〇、七〇二、九九四坪
開局以來累計 一〇六、一六一、八四五坪

(二)土地出賣
1 康德三年內已出賣土地(十一月末止、已完納地價者)

地域	數次	面積
住居地域	四九六	九一八、九三二坪
商業地域	一三〇	八八、三一八
工業地域	二	一三五、九三四
特殊地域	七	二、二六八、四九八
雜項地域	一	一〇二、五九一
計	六三六	三、五二三、二六二

2 開局以來、累計 三、三六二次 面積 一一、三四〇、一〇七坪
3 截至本年末、放租土地面積 一九、三三六、一〇三坪

六、建築情況

國都建築界、打開材料、輸送、單價等各種困難、舉建設之成績、於奠都以來之新市街、計投建築費超過五千七百萬圓、自本年竣工之國務院廳舍爲始、以至官民大小建築物、均陸續來見可誇爲新樣建築的新興的意氣、年度別計數如左、

大同二年內完成之建築物如左、

官公會社	一七所	一、五八七、五八三圓
特殊住宅	五四七戶	二、六二四、一三一
一般建築	一六〇戶	九五〇、〇〇〇
計	七二四	五、一六一、七一四

康德元年內完成之建築物如左、

官公會社	一所	三、八九一、一三四圓
特殊住宅	九七一戶	四、二四〇、一三六圓
住宅店舖 出租室、出租事務所	九五五戶 一八二室	四、四四〇、〇〇〇圓
吉林大路滿人房屋	一三〇戶	五一、九五〇圓
計	一、九〇七戶 一八二室	一三、六二三、一二〇圓

官公會社

康德二年內完成之建築物如左、

官公會社	三棟	五、四五〇、一四四圓
特殊住宅	一、三三五戶	六、〇二八、〇〇〇圓
住宅店舖 出租室、出租事務所	一、三三五戶 二二四室	三、九二〇、〇〇〇圓
吉林大路滿人房屋		四九四、四〇二圓
計	二、九六七戶 二二四四室	一四、九三二、二六二圓

康德三年內完成之建築物如左、

官公會社	四三棟	七、六四二、五八九圓
特殊住宅	一二八	五七一、五〇〇圓
住宅、店舖、工場 出租室出租事務所	一、三四〇戶 三四〇四室	六、一四九、八四三圓
吉林大路滿人房屋	九三三戶	六六七、三二〇圓
計	二、六七七戶 二二四四室	一四、九三二、二〇二圓

據以上表列、乃於奠都以來在建設區域內建築者、合計官民兩方、總計八、二〇四三戶、建築費五千七百三十萬圓、

當局夙於國都、膺建築全般之統制指導、本春選定優良建築、以之行第一回表彰又改正建築指示條項、強制煖房設備之改善、促進煤煙防止之普及等、銳意於健全都市之發展、

新京年度別戶口數(據首都警察廳及新京日警察署調查不包含郊外村鄉)

	區域 \ 年度	奠都前	大同元年末	大同二年末	康德元年末	康德二年末	康德三年十月末
戶數	特別市	一	三一、五七〇	一三五、七二八	三一、一七五	三九、[illegible]	[illegible]
	滿鐵附屬地	五、九二四	五、二二八	八、七四四	九、九〇六	一〇、[illegible]	[illegible]
	計		二九、七九八	三四、四七一	四一、〇八一	五〇、[illegible]	[illegible]
人口	特別市	大約九〇、〇〇〇	一二一、〇四三	一四〇、八四五	一六九、三六七一	二〇四、[illegible]	[illegible]
	滿鐵附屬地	三二、六三六	四〇、七二九	五一、一三六	五八、八六七	六六、[illegible]	[illegible]
	計	大約一二二、六三六	一六二、七六二	一九一、九八一	二二八、二四三	二六七、[illegible]	[illegible]

隆冬裡……新京之滑冰運動(中)
婦女與中年人
冰場上少見彼等踪跡

祇要到了各機關下班以後和西公園、大同公園、各滑冰場上、各機關私設者甚至中午的休息的時間、在

(一)公園

逢到了星期日、或是公休日的公共冰場上、各冰場上的情況是更見熱烈滑冰的人數都了、在下午四時以後、不但會立時增加、各機關、各大商店的職員活躍以外、在大同公園、西公園的滑冰場上還能看到多數的中小學校的學生、最値得使我們欣慰的事裏面還有很多是年歲僅不過四五歲的兒童、如果在這樣的年齡不斷地作戶外的運動、那麼他們成年後的體格、該是怎樣的一個魁梧、壯健、由於一個壯健的體魄上、是不會知道社會上什麼是艱難的工作？什麼是工作的繁重？

然而在氷場也有使人失望的感覺與年齒幼小的健兒相反比的現象、就是在氷場上簡直使我們不可發現一兩位在中年以上的人、除外還更有可失望而悲哀的、是新京的各滑冰場中、我們輕易不能發見一位婦女、就是女學生也是很少看見到、似乎健身的戶外運動的權力與機會是不能輪到了婦女的身上、甘或者是她們自己忽略了、甘願放棄健身運動的機會我們在任何一方面是也不能找到間的健康生活上有容一點歧視的理由、這

(二)兩性

裡、我們要如何地期待着熱盼着新京的婦女們、揭去舊的蒙紗、爲了自已的健康沒有長縮地走向廣大的氷場去、和一般駢馳着的滑冰者一樣、急馳在大自然所惠給我們的健身之境、

現在我們如果要發獲新京滑冰運動的熱烈情況、第一個是西公園的滑冰場、第二個是大同公園、其次是各機關的私設滑冰場、在西公園裏面比較日人去的最多、大同公園是滿人比較多些、還有新京交通公司的職員們、他們差不多每天都到大同公園去、這也許是因爲乘車便利上、使他們不避路遠、在一般的人還是到西公園、或是自已所屬的機關的滑冰場去的、新京的兩個公共滑冰場西公園的滑冰場是比大同公園要比較更活躍些、

各地股票市況

●東京股票(短期)
新東 開盤 大引 高價 低價	[illegible]
新鐘 開盤 大引 高價 低價	[illegible]
滿鐵 開盤 大引 高價 低價	[illegible]
日產 開盤 大引 高價 低價	[illegible]
新大 開盤 大引 高價 低價	[illegible]

●大阪股票(短期)
新大 開盤 大引 高價 低價	[illegible]
新鐘 開盤 大引 高價 低價	[illegible]
新東 開盤 大引 高價 低價	[illegible]
日產 開盤 大引 高價 低價	[illegible]
日鉢 開盤 大引 高價 低價	[illegible]

●大阪股票(長期) 開盤 大引 [illegible]

●大連股票(長期) 開盤 大引 [illegible]

●大連股票(短期) 開盤 大引 [illegible]

●奉天股票(短期) 開盤 大引 [illegible]

股票公債 吉興株式店 新京永樂町 電話(三)五五七二番

各地商況 十二月十八日

◇金銀◇
中銀收買金價格(每公分)三圓五角
產金價格 一、六六、二〇
上海標金 二、二八、〇〇
海關金單位 一、三八、四〇
新京足金每兩 三八、九〇
新京紋銀每兩 一圓〇〇

◇滙兌◇
滿洲中央銀行總行行市
滬上海(每百元) 九八圓〇〇
滬天津 同 九八圓〇〇

◇特產◇
▲大連▼ 大豆(百斤鈔價) ▲新京▼(每石鈔價)
帶皮 七、二二
十二月卯 七、二〇
一月卯 七、一八
二月卯 七、一〇
三月卯 七、一五
四月卯 七、一〇
現貨 妥 六、四〇 六、四二
高粱(同前) 六〇車 (同前)
現貨 五、五四
十二月卯 五、四五
一月卯 五、四六
二月卯 五、三四
三月卯 五、三三
四月卯 四、四五 四、四五
現貨 妥 妥三車
▲哈爾濱▼(六十公斤國幣價)
●大豆 ●小麥
一月卯 五、四七 七、六二
二月卯 五、五〇 七、六三
三月卯 五、四八 七、六九

●新京城內米糧現行
粱米 一元六角
小米 二元三角
林米 三元〇角
紅粳 四元二角

◇新京零賣物價◇
吉豆 三元四
小豆 三元〇
稻米 四元六
元豆 二元七
豆油 二角八
麵粉 四元七角
香油 四角
冬瓜 五角
寄花魚 一角二
鯉魚 一角
豬肉 三角二
牛肉 三角六
羊肉 三角四
李子 一角
洋梨 一角
桃果
韭菜
白菜
豆角 三

大阪商船行輪

●開往門司神戸大阪 開上午十時
熱河丸 十二月二十日
他馬克丸 十二月廿一日
扶桑丸 十二月廿二日
烏蘇里丸 十二月廿四日
亞米利加丸 十二月廿五日
吉林丸 十二月廿六日
●開往三角鹿兒島沖繩 開上午
貴州丸 十二月廿三日
●開往天津
大華丸 十二月廿四日
●各站各埠日本國際觀光局 滿鐵國鐵主要 船票發售
▲車船連絡往復票火車減二成輪船減一成送用日期限兩個月▲在大連購買神戸門司開往復票時回路運費減二成通用期間參個月
●專屬貨物代辦處 各地國際運輸會社
大阪商船株式會社
大連支店(電話二一一五三)
新京事務所(電話三一三一六)
奉天事務所(電話三一四八九)
哈爾濱事務所(電話七〇二一)

日本郵船行輪

●開往横濱
新潟丸 十二月 日
●開往李浦
達邦丸 一月九日
●開往漢堡
但馬丸 一月九日

近海郵船行輪

●開往天津
勝蒲丸 十二月 日
●開往長崎鹿兒島
千歳丸 十二月二十日
●開往基隆高雄
岩手丸 十二月 日

朝鮮郵船行輪

●開往青島仁川
會寧丸 十二月廿六日
●開往仁川長崎鹿兒島三角
錦江丸 十二月廿三日
前記輪船出口時日因天候關係或有更變
朝鮮鐵路各站以及本行輪船經過各口可裝與滿鐵連絡之貨物有上記△記號者純係貨船不售客票並可發行前年連絡提單代賣海圖及航海路諸
近海郵船株式會社大連代理店
朝鮮郵船株式會社大連代理店
△大連市山縣通一八一
日本郵船會社大連出張所
電話2・三九九 2・六四五
專屬貨物代辦處船票代賣處
丸二商會 電話2・六七二
各地之日本國際觀光團

阿波共同行輪

●開往芝罘威海衛仁川下午
卅六共同丸 十二月廿三日
●開往芝罘
十八共同丸 十二月二十日
●開往天津
長山丸 十二月廿六日
本會社代辦山東鐵路及朝日路辦理各種運輸一切事務
大連市山縣通
阿波共同汽船會社
電話2・五〇〇一

大連汽船行輪

●開往青島上海上午十一時
奉天丸 十二月二十日
青島丸 十二月廿二日
大連丸 十二月廿五日
●開往龍口
龍平丸 十二月 日
●開往天津
長平丸 十二月廿二日
●開往基隆高雄(載客)
山西丸 十二月廿五日
山東丸 一月六日
●開往敦賀新潟伏木(載客)
河北丸 十二月廿三日
河南丸 一月二日
大連市山縣通
大連汽船株式會社
電話2・七一三二
日本國際觀光局中國旅行社

送書

敝宅先祖遺著救急良方數十種并附御驗膏及實珠膏功效證信錄凡患緊急危症延醫不及時無論都市鄉村按法購備自配療其病痊癒現續印十萬本函索附郵二分即寄北平西單廣甯伯街廿四號奚宅啓

人人可買 家庭必備

歡迎聽試

消愁解悶增進人生幸福之唱機

本號代理新式唱機各牌唱片新出學日語用日滿對話唱片十張一組新出音樂、歌舞、戲曲、大鼓、各牌唱片均有
▲唱機樣子很多印有圖樣及唱片目函索即贈
唱機由十元起碼 唱片由一元起碼

新京六馬路北首路東
福華唱機行謹啓

可怕的花柳病

危險可怕的、就是花柳病、一經染受斯症、必施以相當治療、方不致誤、否則、誤服裁毒之藥、愈後復犯、由輕轉重、以致塌鼻、陷頂、傳妻、絕嗣、種種危險、何克枚舉、本醫研究斯症、十有餘年、頗有心得、無論何症、均以善法治療、服藥不吐、不瀉、工作隨便、諸君如患下疳、淋症、魚口、便毒、升天、落地、入骨、毒串、等症、速至本藥房診治、定日保好、永不復犯、如有妥保、病愈交錢亦可、

地址新京六馬路口
儒林藥房啓

今治水

立止牙疼

不論如何之牙痛不知不覺均可治癒

主治効能
虫牙之痛牙根痛由上火所起之牙痛由神經肩酸而起之牙痛其他所有牙痛均有神効靈効

發售處 大阪東京 丹平商會
經理處 大連 賣藥會社
定價 二十戔 三十戔 五十戔 各處藥房均有

東方印書館新刊書目

另備圖書目錄 一經函索即寄

對譯詳註高等日本語讀本

飯河道雄先生校閱 陳達民先生譯註 卷一
菊版百六十頁 書背布裝 定價五角 郵費四分

本書係將南滿洲教育會教科書編輯部所編的「高等日本語讀本」譯成滿華語的。而係既刊的初等・中等日本語讀本的姊妹篇。其程度較既刊的二者稍高。就是學習現代日本標準語文者不可不讀的最良書也。本書的特色如下列
(一)本書先以口語文爲主體、以後漸次增加文語文。
(二)爲謀學習者的便利起見、對於難解的漢字均附以振假名。
(三)在各課的末尾附有練習問題與以學習上的便利。

對譯日本新聞文讀本

飯河道雄先生著
菊版百二十頁 書背布裝 定價五角 郵費四分

本書係爲欲學習標準日語而通達社會的情狀者編纂。而其材料悉自最近所發行之「大阪朝日」及「滿洲日日」兩新聞紙上採錄。

本書的特點
(一)本書是分別政治・社會・論說・經濟・廣告的各欄而挿入許多的插畫。
(二)在卷末附有「新聞常用語集」以謀學習上的便利。
(三)本書的假名用法悉採用正式之歴史的假名遣法。

對譯日本商業實務讀本

飯河道雄先生著
菊版百六十頁 書背布裝 定價六角 郵費四分

一、近來隨着日・滿・華三國間商業交易愈加頻繁、滿華兩國人士欲研究日本商業實務及商業上所用的日文者亦愈加多。著者鑑於此、爲補充這種要求起見、編纂本書。
一、本書的取材完全網羅日本商業實務上的全般。
一、本書內各處挿入很多的圖畫和日本商法所定的呈報書類及商業帳簿的諸形式、以圖研究上的便利。
一、本書的假名用法、除所變化之語尾外、依據表音式假名用法。

對譯詳註日語歴史讀本

飯河道雄先生著
菊版七十餘頁 書背布裝 定價三角 郵費四分

一、本書係爲欲學習日語而熟悉歴史上的用語者而編纂。
一、本書的材料悉自日本國定尋常小學校國語讀本中關於歴史的部分摘錄者而並非記述日本國史的全班。
一、如讀本書不但熟習日語而且窺知日本國民精神的一斑。

對譯詳註日語地理讀本

飯河道雄先生著
菊版七十頁 書背布裝 定價三角 郵費四分

一、本書是「對譯詳註日語歴史讀本」的姊妹篇也。就是欲學習日語而熟習地理上的用語者而編纂。
一、本書的材料悉自日本國定尋常小學校國語讀本中關於地理部分摘錄者、但是並非記述日本地理的全班。
一、本書是在中段的本文均附有振假名、而在上段有摘解難句。
一、本書的假名用法及語尾的變化依據正式之歴史的用法、此外則均依據表音的假名用法。

營業種目 圖書出版印刷 理化器具批發 標本模型批發 教育用品批發

發行所 奉天商埠地十一緯路第一一七號 東方印書館 振替奉天七〇六番

代售處 全滿各地書局

專治危急疑難大病
漢醫王伯陶

廳頭道溝東四條通內祝町
集賢公寓電話(三)二三六九

本報啓事

報遼化縣分社長吳霧庭因病故改委張蔭軒爲該分社業務張國棟爲該分社記者特此聲明
大同報社啓

嗎類斷癮

止痛鎮靜治咳 嗎啡類中毒症

戒除斷癮 最新聖藥

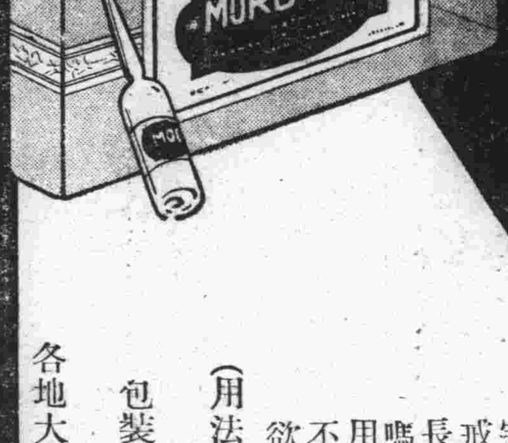

醫藥進步、一日千里、靈效新藥、迭有發明、獨戒煙藥、品數雖夥、多含麻藥、用亦上癮、完善效品、則尚未聞、「嗎類斷癮」、與衆不同、戒煙神妙、復極確準、不含麻藥、弗受禁制、長時使用、亦不上癮、用忌鴉片、藥到癮消、嗎啡類癮、斷除尤神、曾經試用、萬試萬靈、用此忌煙、絕無苦痛、自始至終、精神爽適、不知不覺、無形消癮、戒除毒癮、莫此再靈、欲斷毒癮、快用本品、癮者救星、忌煙聖藥

(用法)一回在皮下注射一筒。依癮之輕重一日注射數筒亦無任何害毒(藥片)一回服用三一五片

包裝 注射藥 一・一cc裝一〇筒、一・一cc裝五〇筒、二〇cc裝一瓶、五〇cc裝一瓶、一〇〇cc裝一瓶
藥片 三〇片、五〇片、一〇〇片、二〇〇片

各地大藥房均代售 (詳細說明書函索即寄)

製造廠 京城 植村製藥廠
總代理店 大連 奉天 株式會社 藤澤友吉商店

勒吐精代乳粉

今小兒快樂而嬉耍終日矣

小兒自服食勒吐精代乳粉以後。發育日益健全。骨肉堅結。體格強健。蓋勒吐精代乳粉能供給小兒所需之各項滋養要素。分配適勻。易於消化。即以之哺育孱弱之初生兒。亦極相宜。

樣品券
奉上郵票二十分請寄勒吐精代乳粉樣一罐育嬰指南一冊及量粉匙一只此致
奉天商埠地五緯路九號 英瑞煉乳公司
姓名
住址

APETIN

胃腸病新藥
阿稗精 藥片

健胃理腸 消化滋養

阿稗精藥片中含有多量維他命及極易消化的蛋白質・脂肪・糖原・蛋黃素・鈣・鉄等諸種重要成分、藉諸成分的相互作用、得使胃腸病人的胃腸緊張、而增進胃腸運動機能、促進消化液的分泌而輔助消化作用。而且如斯胃腸的健康恢復以後同時食慾得自然增進、便通可暢利順適、精神上可得無限愉快、直接或間接增高抗病力量、發揮自然治癒作用、故係當今獨一無二的胃腸病治療藥

主治 消化不良 食慾不振 營養失調 便通不整 常習便秘 腸加答兒 病後衰頽 乳兒綠便 發育不良

包裝 二〇〇片 五〇〇片 一〇〇〇片

日本大阪
武田長兵衛商店 股份有限公司
總行 日本大阪市東區道修町
支店 奉天春日町十三番地